en refrescos Salvietti CALIDAD!

PRESENCIA

MATUTINO FUNDADO EL 28 DE MARZO DE 1952
AÑO XXV - N°. 6.480 - LA PAZ, BOLIVIA, LUNES 21 DE JUNIO DE 1976 - 12 PAGINAS PAGINAS $b. 2.00

con qué placer quita la sed.. Squirt
SALVIETTI HNOS. Embotelladores autorizados

Amplio triunfo de Bolívar por 4 a 1

Ferro se equivocó de planteo y cayó

Amplia victoria logró **Bolívar** sobre Ferroviario, por 4 a 1, y aunque el score es un tanto exagerado por lo que hicieron uno y otro en el campo, no se puede objetar la victoria celeste.

Simplemente habrá que poner reparos en algunos de los goles de los celestes, que fueron conseguidos en posiciones dudosas. Por lo demás, Bolívar fue superior, frente a un Ferroviario que exageró el agrupar a su gente en la defensa, especialmente después del empate y eso le resultó fatal.

Se nota que Bolívar ha comenzado a trabajar con el alemán Virba, para que pueda adquirir nueva fisonomía. El técnico alemán manifestó que poco se puede hacer en escaso tiempo y que habrá que trabajar más, y tiene razón.

Todavía Bolívar sigue sin jugar el fútbol rápido, con toques de devoluciones, con penetración, con circulación rápida que desea el alemán, Todavía se nota que sus jugadores retrasan la pelota demasiado, la tocan muy lateralmente y se muestran con altibajos, es decir que no mantienen un ritmo constante en los 90 minutos. Para lograr un cambio de fisonomía, tendrán que seguir trabajando con la mentalidad que Virba tiene y que trata de imbuir en los bolivaristas.

Ayer Bolívar ya estaba en ventaja a los 7 minutos, cuando Baldivieso terminó una jugada individual tras pase de Lugo, entrando al área, gambeteando a Misart y derrotando a Loza con remate sesgado que penetró junto a un poste. Con esa ventaja el plantel celeste comenzó a jugar con mayor soltura, aunque en determinado momento se paró y eso le perjudicó notablemente. Ferro se concretaba a avanzar esporádicamente. En uno de esos avances, una falla de la defensa celeste, permitió una desinteligencia entre **Jiménez** y sus zagueros determinó que aprovechara Aliaga, para llevarse la pelota y marcar el empate a los 22 minutos. Después de eso Ferro cometió el error de retrasar a sus líneas y Bolívar lo "embotelló" como se dice en el argot futbolístico. En pleno dominio de los dueños de casa, Mezza fue derribado dentro del área, y el mismo Mezza concretó el penal a los 36.

La expulsión de Misart en el segundo tiempo perjudicó notablemente a Ferro dejándolo con 10 hombres. Se produjo después el gol de Fernández a los 16 minutos en una jugada en la que el delantero recibió la pelota en posición adelantada, que no fue sancionada por el juez Villarreal. Fernández se paralogizó y dudó un momento, pero finalmente siguió la jugada para rematar finalmente a la valla vacía pues el arquero Loza había salido mal, para marcar el tercero de su equipo.

Ahí se definió el match Ferro en inferioridad numérica ya no pudo complicar el encuentro y se concretó a intentar ataques de contragolpe que no fructificaron,Bolívar se apoderó del dominio de medio campo y estuvo a punto de concretar más tantos. Mezza en otra oportunidad no pudo concretar un penal tirándolo afuera, aunque después a los 41 minutos el mismo Mezza marcó el cuarto al recibir un pase, también en posición muy dudosa.

Un encuentro que acusó altibajos en la acción del vencedor y con un planteamiento equivocado de parte de Ferroviario.

Los mejores valores resultaron Lugo y Aliaga.

La calificación del encuentro: 4, regular. El juez Villarreal tuvo deficiente actuación. Un tiro libre indirecto en el primer tiempo lo sancionó casi en la línea cuando la infracción había sido dentro del área. No sancionó un penal en el segundo tiempo de Solórzano a Leaño. Dos de los goles de Bolívar fueron en posiciones adelantadas y el juez convalidó las jugadas.

EL GOL DE FERNANDEZ.- El autor del tanto aparece rematando hacia la valla de Loza (arriba), cuando ya Abello había vuelto para tratar de cubrir la valla vacía. Antes de eso, Fernández había sido habilitado en posición dudosa, y posteriormente al demorar la jugada permitió que los defensores se colocaran. Abajo, el tanto concretado.

RECHAZA TRONCONE.- El zaguero de Bolívar rechaza con golpe de cabeza una carga de los delanteros de Ferroviario. Aliaga está a la expectativa y observan Aragonés y Aráoz. Bolívar se impuso por mejor accionar en los 90 minutos.

Municipal derrotó a Chaco por 2 a 1

En partido de trámite discreto

unicipal superó merecidamente ayer a Chaco Petrolero por 2 goles a 1 en partido válido por certamen oficial de fútbol que se disputa en el estadio "Hernando Siles" de Sopocachi". Municipal y Linares, marcaron para los "ediles". Descontó Chaco, Fernández. El cotejo fue un torneo aburridor y falto de juego - principalmente en el primer tiempo pese a los dos goles que logró Municipal.

El primero de ellos fue logrado por Olivares, quién empleando preciso envió con notable cabezado el balón al fondo de las mallas de Chaco, anotando prácticamente una notoria posición en contra de Berrios, quien dejó chica, determinó que el árbitro Oscar Ortubé, concediera el respectivo penal que fue convertido por Linares, que hizo un buen envió dejando en distance al golero del plantel contrario".

Chaco no pudo coordinar su juego y sus jugadores se limitaron a actuar más en forma individual que en función de equipo lo cual le resultó contraproducente.

Los "petroleros" se afanaron por tratar de descontar, en esta forma la diferencia pero la defensa "granate" actuando sobriamente y con calidad desbarató todo intento de conquista.

En el segundo tiempo Chaco se tornó más agresivo en su accionar llegando incluso a dominar durante largo tiempo. Producto de este asedio fue el tanto logrado en buena forma por Ramiro Fernández El equipo tuvo muchas opciones para emparejar e inclusive aumentar el marcador pero le faltó a su delantera el toque final para definir.

El partido en síntesis tuvo dos fases: La primera con accionar lento por parte de ambos equipos y juego, la otra, con juego más veloz que elevó el espectáculo.

El árbitro Ortubé no tuvo mayores problemas ya que el comportamiento de los jugadores fue correcto a lo largo de los 90 minutos de juego.

Posiciones en primera "A"

EQUIPOS	Pj.	Pg.	Pe.	Pp.	Gf.	Gc.	Pts.-
1°.- Bolivar	7	5	2	-	10	3	12
2°.- The Strongest	7	4	3	-	12	3	11
3°.- Mcal. Santa Cruz	7	4	2	1	9	3	10
3°.-31 de Octubre	8	4	2	2	11	7	10
5°.- Olympic	6	2	3	1	8	5	7
6°.- Chaco	6	2	1	3	9	7	5
6°.- Municipal	6	2	1	3	8	11	5
8°.- Ferroviario	6	1	2	3	6	12	4
9°.- Figaro	6	1	1	5	4	12	3
9°.- Always Ready	7	1	1	6	4	17	3

Próxima fecha: Sábado 26 de junio. Estadio "Libertador Simón Bolivar".Olympic-Municipal. Estadio "Luis Lastra".-31 de Octubre-The Strongest, Domingo 27. Estadio "Libertador Simón Bolivar".- Bolivar- Figaro. Estadio "Luis Lastra".- Chaco Petrolero-Ferroviario

R. Rocha arrasó en Vuelta a los Yungas

Eduardo Zamora se ubicó en el segundo lugar

René Rocha ganó la prueba Vuelta a los Yungas, tras una nueva victoria parcial en la cuarta y última etapa que se corrió ayer desde Caranavi a La Paz. Rocha logró batir el récord que poseía Dieter Hubner en la Vuelta a los Yungas, en la última etapa. El nuevo registro es de 2 horas 42 minutos y 25 segundos, contra 2 horas y 47 minutos que marcó Hubner.

En la etapa corrida ayer desde las ocho, Rocha se mantuvo en la punta en el camino y en el tiempo de punta a punta. En ningún momento su triunfo se vio amenazado. Zamora fue el que más se le aproximó pero al final tuvo que resignarse. **Rolando Chiappe** realizó una buena actuación en esta etapa y llegó a entreverarse con los punteros.

Jorge Abdala que era animador de la última etapa tuvo que abandonar en Unduavi por rotura de palier, y Leonello Tamarri no pudo contar con el coche en condiciones óptimas para mejorar su posición. Marco Antonio Burgoa tropezó a lo largo de la carrera con una serie de dificultades pero logró terminar la competencia. Franklin Salas perdió el segundo puesto de la general en esta última etapa, a manos de Eduardo Zamora. Salas tuvo que confrontar con problemas de llantas.

Rocha contó con el rendimiento superior de su coche Toyota Trueno que le respondió de principio a fin sin tener que lamentar ningún problema. La victoria del crédito orureño fue amplia pues en la clasificación general logró sacarle casi 20 minutos a Eduardo Zamora, que con un coche grande, un Jaguar, tuvo que luchar mucho para equilibrar chances en terrenos tan sinuosos como son los de Yungas.

Por su parte el tarijeño Rolando Bass Werner tuvo que conformarse con un cuarto puesto en la general, pese a una lucha intensa para mejorar posiciones. También tuvo problemas con su coche

La revelación de la carrera fue el piloto del coche 19, Rolando Chiappe, que se clasificó tercero en la última etapa y alcanzó sexto puesto en la general. En el último tramo se quedó sin gasolina, y eso conspiró contra una mejor colocación. Estuvo acompañado por Juan Carlos Costas, el conocido radialista.

En general, la Vuelta a los Yungas alcanzó éxito aunque habrá que anotar irregularidades en algunos aspectos. Por ejemplo en la tercera etapa, René Rocha se quejó de que varios camiones circulaban en plena carrera y estuvo a punto de tener un grave accidente. En Unduavi, se notaron deficiencias graves por la falta de atención en ese lugar. En la parte meramente deportiva el éxito fue completo ya que llegaron 12 competidores de los 26 que estaban inscritos.

En los pueblos, como de costumbre, gran fiesta en torno a la llegada de los pilotos. Eso en la parte positiva.

Un vencedor que no admite reparos. Una revelación, Rolando Chiappe, y 12 que cumplieron el recorrido total.

LLEGA EL VENCEDOR.- Toyoya Trueno de René Rocha cruzando la meta de Villa Fátima como vencedor de la Vuelta a los Yungas. En ese mismo momento un pequeño can se daba el lujo de ganarle "otra carrera" al crédito orureño.

MUNICIPAL.....2
CHACO PETROLERO....1

Estadio: "Luis Lastra".
Fecha: Domingo 20 de junio de 1976.
Recaudación: 18.620 pesos bolivianos.
Asistencia: 979 entradas vendidas.
Arbitro: Oscar Ortubé.
Jueces de Linea: Wilfredo Mendoza y Hugo Herbas.
Municipal (2).- Melgarejo, Aldunate, Borbón, Carranza, Rimazza, Fanola, Berrios, Aspiazu, Olivares, Nicolás Linares y Ernesto Linares. Alternó: De la Zerda.
Chaco Petrolero (1).- Jaracalla, Emilio Fernández, Torres, Aspiazu, Justiniano, Escobar, Acosta, Sempértegui, Flores, Portugal y Ramiro Fernández. Alternaron: Valez y Rodríguez.
GOLES.- Adolfo Olivares 31' y Nicolás Linares 40' penal del primer tiempo. Ramiro Fernández a los 12 de la etapa complementaria.

BOLIVAR.....4
FERROVIARIO.....1

Estadio: "Libertador Simón Bolivar".
Arbitro: Tito Villarreal.
Jueces de linea: Hugo Rocha y Carlos Loza.
Por la venta de 4.782 entradas se recaudaron $b. 92.130.-
Ingresaron libremente: 1.341 personas.
BOLIVAR.- Jiménez, Aráoz, Troncone, Baldiviezo, Solórzano, Lird, Fernández, Góngora, Mezza, Aragonés y Lugo. Alternaron: Carrizo y Palacios.
FERROVIARIO.- Loza, Silva, Saavedra, Abello, Misart, Maldonado, Leaño, Cancillieri, Aliaga, Villalba y Llano. Alternaron: España y Zanca. Expulsado: Misart.
GOLES.- Primer tiempo Baldiviezo, a los 6'; Aliaga a los 22' y Mezza (penal) a los 36 minutos. Segundo tiempo: Fernández, a los 16' y Mezza a los 40 minutos.
MEJORES VALORES: Lugo y Aliaga.
ACTUACION DEL JUEZ: Deficiente. Calificación del partido: 4, regular.

EL PRIMER GOL DE LOS CELESTES.- Secuencia del primer gol de Bolivar. A la izquierda: Loza vencido por el remate de Baldivieso. Al centro: Abello impotente junto a su arquero y Aragonés tratando de recoger la pelota de la red. A la derecha: los abrazos para el autor de la conquista. Fue a los 7 minutos de la primera etapa y Bolivar ya había insinuado dominio de juego que se concretó con este gol.

Primera jornada:

Notorio abstencionismo en las elecciones italianas

ROMA, JUN. 20 (AFP).- Neta tendencia al abstencionismo se notó en Italia al término de la primera jornada de unas elecciones que el mundo entero observa como evento crucial en la historia de Europa.

A media tarde del domingo un 43.1 por ciento de electores habían acudido a las urnas contra 51,6 en 1972, descartándose que el fenómeno se produjo en todas las provincias salvo en la de Cagliari (Cerdana).

Sin embargo, los colegios electorales estarán abiertos hasta mañana lunes a mediodía local y se puede producir un cambio de tendencia en la aparente indiferencia del electorado.

Un día magníficamente soleado y muy indicado para ir al campo o a la playa favoreció el abstencionismo de hoy.

La jornada electoral fue apacible contrastando con la violencia que se observó durante la campaña

Cierto es que para prevenir cualquier incidente los colegios electorales estaban protegidos por fuertes núcleos de servicios del orden y hasta a menudo por militares quienes negaban la entrada a toda persona que no fuera provista del carnet electoral.

Como es de tradición, los líderes políticos madrugaron para acudir a las urnas y dar imágenes a los fotógrafos de la prensa.

No faltaron algunos aspectos pintorescos: el Secretario Nacional del Partido Republicano Oddo Biasini fue a votar en bicicleta.

El líder comunista Enrico Berlinguer votó en un colegio romano periférico y después de depositar el boletín pidió a los electores que "voten en calma y sin miedo, por el bien del país".

Por su parte, el presidente del Partido Radical Adele Faccio y otros candidatos de su lista se presentaron a la cárcel de San Vittore en Milán y pidieron votar con los detenidos que por primera vez en la historia se benefician del derecho al voto salvo en caso de que hayan sido privados de los derechos cívicos.

Los radicales que se presentan por primera vez a las elecciones justificaron su acto en la ley que permite a los italianos votar en cualquier colegio, pero las autoridades no lo admitieron.

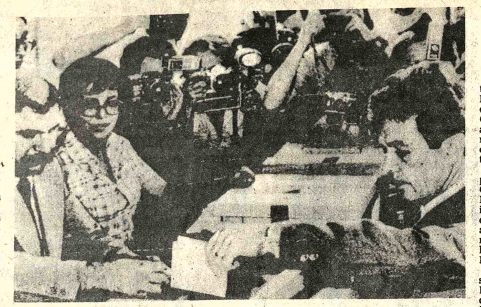

ELECCIONES.- Romas, 20 (AP).- El Secretario General del Partido Comunista de Italia, Enrico Berlinguer, aparece hoy rodeado de fotógrafos al depositar su voto en las elecciones de Italia, en el primero de dos días de jornada electoral crucial para el país. (Radiofoto AP).

Se sigue burlando en Colombia orden de no pagar rescates por secuestros

BOGOTA, 20 (AP).- El poco o ningún efecto de la orden de solucionar los repetidos casos de secuestro en el país ha enfrentado al gobierno y a un sector de la opinión en torno al problema del pago de rescates.

Mientras el gobierno reitera que no autoriza la negociación del rescate y llega inclusive a frustrar la liberación de secuestrados, los familiares de éstos burlan abiertamente esta prohibición y critican a las autoridades por poner en riesgo la vida de personas.

El debate adquirió renovada actualidad la semana última a raíz de los rescates pagados por tres secuestrados, uno de ellos hecho efectivo en el exterior donde también apareció la víctima, burlando toda vigilancia de los organismos colombianos de seguridad.

La reacción del gobierno no se dejó esperar. El Director de la Policía, General Henry García Boborquez, atribuyó a la falta de solidaridad de la ciudadanía el fracaso de las labores investigativas y los Ministros de Gobierno y de Justicia dieron a entender que se proyecta erigir en delito el pago de rescates.

De otro lado, Darío Sarmiento, el acaudalado padre de Camila Sarmiento, joven de 22 años liberada el lunes pasado en Nueva York previo rescate calculado en 600.000 dólares, anunció que demandará al gobierno por la incautación de 4 millones de pesos (120.000 dólares) suma originalmente prevista para el rescate.

El General García Bohorquez declaró que "por ahora lenemos que admitir que se paguen esos rescates a espaldas de las autoridades y a pesar del propósito del gobierno, porque no hay una ley que establezca como delito tal hecho".

El Ministro de Justicia, Samuel Hoyos Arango, ha señalado que "el gobierno continúa pensando que lo que habrá de salvaguardar la paz y tranquilidad en relación al delito del secuestro es que los secuestradores se encuentren ante la circunstancia de que no pueden contar con los dineros de los rescates".

Pero el problema no parece hallar solución mientras los organismos de seguridad sean burlados por los secuestradores, como ha ocurrido en casi todos los casos recientes. Aun más, se han presentado quejas de conducta discriminatoria del gobierno, el cual, se dice, habría aceptado la negociación de rescates en unos casos y no en otros.

Darío Sarmiento dijo ayer en Nueva York al diario "El Espectador" de Bogotá que las autoridades colombianas permitieron el pago de rescate en el secuestro del Gerente de Ventas de la filial colombiana de SEARS, Roebuck Co., el año pasado y le facilitaron su salida del país a las pocas horas de ser liberado.

Añadió que a la familia del Cónsul Honorario de Holanda en Cali, Eric Leupin, le devolvieron los dos millones de pesos que trató de pagar por el.

"A mí", agregó, "las autoridades no me han devuelto todavía los 4 millones que traté de pagar para liberar a mi hija. Y están furiosas porque ella está aquí en Nueva York. Pagué por rescatar a mi hija y volvería a hacerlo toda la vida".

Añadió que "el secuestro ha sido tratado siempre como delito suigéneris. Por esa razón la mayoría de los países permite que se haga el pago de rescate, que se obienga la libertad de la víctima para después perseguir a los culpables".

La semana pasada recuperaron la libertad tres secuestrados con diferencia de horas y en los tres casos hubo pago de rescate. El más notorio, aparte el de Camila Sarmiento, fue el de la niña Francia Naranjo, de 10 años, liberada después de dos meses de cautiverio y cuyo rescate, según algunos medios, llegó al millón de dólares.

El secuestro de Camila Sarmiento fue obra de una organización guerrillera de izquierda, posiblemente el Ejército de Liberación Nacional, de tendencia castrista. El de Francia Naranjo parece serlo de una banda de delincuentes.

El caso todavía no resuelto es el del Cónsul Honorario de Holanda en Cali, Eric Leupin, quien lleva año y medio en poder de otra organización guerrillera, las Fuerzas Armadas Revolucionarias de Colombia (FARC), de tendencia moscovita.

Sur de Chile:

Violento temporal causó la muerte de cinco personas

SANTIAGO JUN. 20 (AFP).- Cinco muertos y daños cuantiosos provocó un violento temporal de viento y lluvia en la región sur de Chile, se supo hoy aquí.

Según informaciones periodísticas, unas 300 personas debieron ser evacuadas en la Provincia de Cuatín, a 727 kilómetros al sur de Santiago, luego de ser arrasadas sus viviendas por la crecida de los ríos.

MARTE.- Los Angeles, 20 (AP).- Fotografía tomada por el Vikingo I el 17 de junio pasado desde una distancia de 348.000 millas. Se ven claramente las montañas de Tharsis, la fila de tres enormes volcanes situados a unos 18 kilómetros sobre las llanuras adyacentes. El norte aparece indicado por un marcador en el ángulo superior izquierdo. (Radiofoto AP).

CEPAL señala que Argentina es el país con mayor deuda externa

BUENOS AIRES, JUN. 20 (AFP).- Argentina fue señalado como el país que posee una mayor deuda externa en el continente americano por un informe de la CEPAL divulgado hoy aquí.

Si bien el conjunto de naciones del continente registraron en el último año una marcada tendencia recesiva, los indicadores vinculados a la crisis económica sitúan a este país en el punto más bajo de ese espectro.

Tomando en cuenta el proceso inflacionario que soportó durante 1975, la situación económica argentina resulta aún más comprometida en relación con América Latina.

Si bien durante el período 1972-74 la tasa de inflación se mantuvo en niveles similares con el resto de los países, siendo menor inclusive que la de Chile y Uruguay, el año anterior trepó al 340 por ciento.

En el mismo lapso Brasil tuvo una inflación del 29,4 por ciento, Venezuela el 8 por ciento y México el 16.

Las cifras relativamente favorables obtenidas entre 1972-74 se vieron empañadas por los continuos problemas económicos y sociales durante el gobierno peronista, de fuerte tendencia nacionalista, estiman los especialistas.

En 1973 y 1974 el país creció en su producto bruto interno 3,6 y 6,6 por ciento respectivamente, para caer luego con brusquedad hacia un 1,4 que lo situó en el nivel más bajo de evolución conocido en América con excepción de Chile.

Sin embargo, la situación lejos de mejorar siguió empeorando y en el primer trimestre de este año el producto bruto descendió un 3,5 por ciento.

Esta última caída tuvo su origen en un descenso del 5 por ciento en el consumo global de la población y una bajada del 20 por ciento en las inversiones.

La actividad agrícola registró durante el año anterior un descenso del 1,2 por ciento después de cinco años de crecimiento sostenido que tuvo su máxima expresión en 1974 con un 7,2 por ciento.

En la industria manufacturera la recesión fue peor aún durante 1975, lapso en el que los países latinoamericanos tuvieron en este rubro un crecimiento aceptable mientras Argentina registró una caída del 3,5 por ciento.

El debilitado proceso interno trajo aparejado un fuerte endeudamiento exterior a causa de los resultados deficitarios en los balances comerciales (exportación e importación) y de pagos (movimiento de divisas).

Argentina registró el año último la elevación más alta de la deuda externa con un total de 3.500 millones de dólares, mientras en el resto del continente sólo los países exportadores de petróleo como Ecuador y Venezuela tuvieron superávit.

El Ministro de Economía se encuentra en los Estados Unidos desde la semana anterior, explicando su teoría económica para conseguir financiación destinada a aliviar la deuda externa que roza, sumados los sectores públicos y privados, los 10 mil millones de dólares.

Desde la asunción de las nuevas autoridades económicas se ha observado sin embargo, una desaceleración del ritmo inflacionario sobre todo después que el Ministro Martínez de Hoz convocó a los empresarios a realizar un "supremo esfuerzo" para no agitar los precios.

Pero el proceso recesivo muestra signos de acentuarse en relación con el ya bajo nivel de 1974 y las primeeras manifestaciones públicas se originaron en las grandes empresas automotrices que suspendieron horas extras y adelantaron las vacaciones del personal.

Fuerzas Armadas:

Afirman que proseguirá el proceso de la revolución nacional uruguaya

MONTEVIDEO, 20 (AP).- Las Fuerzas Armadas reiteraron que "nada ni nadie" detendrá el "proceso de revolución nacional" iniciado en febrero de 1973, cuando casi se alzaron en armas contra el presidente Juan M. Bordaberry, destituído hace ocho días.

La declaración la efectuó el Coronel Hugo Medina en nombre de las Fuerzas Armadas, en un acto efectuado ayer con motivo de celebrarse el 212 aniversario del nacimiento del héroe nacional José Artigas.

"El proceso revolucionario iniciado el 9 de febrero de 1973 continúa en marcha y nada ni nadie podrá detenerlo. Que nadie se llame a engaño", dijo el Coronel Medina.

En febrero de 1973, las Fuerzas Armadas desafiaron al gobierno de Bordaberry por el nombramiento de un Ministro de Defensa, exigieron la remoción de éste y presentaron un virtual plan de gobierno que fue aceptado por el ex Mandatario.

El "proceso de revolución nacional" entró hoy en su octavo día tras la destitución de Bordaberry y la asunción a este cargo en forma transitoria de Alberto Demicheli.

El proceso institucional se instrumentará cuando el futuro Consejo de la Nación elija nuevo Presidente para un período no establecido pero que, según informes, puede extenderse por tres años. Después, si las condiciones "están claras", podría dictarse una reapertura a los partidos políticos tradicionales, actualmente en receso, y más adelante convocarse a elecciones presidenciales bajo "pautas concretas".

Reiterando las críticas a los dirigentes políticos, Medina dijo que los postulados de libertad e independencia legados por Artigas son puestos en peligro por "aquellos que mediante una corrompida o ineficaz política, mediante una demagogia sin límites, mediante una complicidad ejercida desde altos cargos de conducción nacional, fueron inestimable apoyo para la subversión".

Amnistía Internacional hizo hace poco denuncias contra el gobierno y las Fuerzas Armadas uruguayas por presuntas violaciones a los derechos humanos en este país.

Kissinger inició una nueva gira por Europa Occidental

PARIS, 20 (AP).- El Secretario de Estado Henry Kissinger comenzó hoy un viaje de una semana por Europa Occidental a la busqueda de una aproximación conjunta entre las naciones industrializadas para comerciar con la Unión Soviética.

En un discurso que preparó para la Organización de Cooperación Económica y Desarrollo Kissinger tiene la intención de recalacar la necesidad de unidad para aproximarse al tercer mundo así como en las negociaciones económicas con los soviéticos y sus aliados de Europa Oriental.

En una corta declaración a su llegada al aeropuerto de Orly, Kissinger dijo que "las democracias industriales que incluye la Organización de los 24 para la Cooperación Económica y el Desarrollo están en el medio de una recuperación industrial... el desafío que ahora enfrentan es como cooperar para obtener más progresos".

Kissinger agregó que la reunión que mantendrá mañana con el Presidente francés Valery Giscard D'Estaing será una oportunidad para intercambiar ideas sobre el próximo encuentro económico a realizarse en Puerto Rico.

Los franceses han ofrecido facilitar la organización de una "mesa redonda" para reconciliar los grupos que combaten en el Líbano y trabajar hacia un arreglo político. El Presidente sirio Hafez Assad se adhirió a la propuesta después de una visita de dos días aquí pero siempre que estuvieran excluídos los palestinos.

Kissinger y otros funcionarios norteamericanos están evidentemente inquietos acerca de los objetivos de la misión en el Líbano y el encuentro Giscard podría arrojar más luz sobre la situación.

El principal propósito del viaje de Kissinger es su reunión a mitad de semana con el Primer Ministro Sudafricano John Vorster sobre el futuro de Rodesia.

Amenazas contra dos diplomáticos de la Argentina

MEXICO, 20 (AFP).- El Embajador de Argentina en México Francisco Mario Montes de Salas, y el Agregado Militar, coronel Alberto Santiago, recibieron amenazas de muerte, se supo hoy aquí.

El diario El Sol de México afirmó que un vocero de la Embajada argentina, "que pidió no ser identificado", le confirmó informaciones llegadas desde Buenos Aires en ese sentido.

Agregó que ni Montes de Salas ni Santiago se encuentran actualmente en esta capital. La Embajador está en Buenos Aires y militar aprovecha el feriado de fin de semana.

El Sol de México asegura que su fuente de información le comunicó que ambos diplomáticos "recibieron mensajes escritos, firmados por un grupo autodenominados ultras, en los se les comunicó que serían secuestrarían y hasta les darían muerte".

DECLARACIONES.- Washington, 20 (AP).- El Secretario de Estado Henry Kissinger hace algunas declaraciones hoy en la Base Andrews de la fuerza aérea antes de partir hacia Europa. (Radiofoto AP).

SILVANA
El reloj suizo de confianza
Distribuidores para Bolivia:
LA PRECISION
Casilla 569 Cochabamba

Yacimientos Petrolíferos Fiscales Bolivianos

LICITACION PUBLICA Nº. 12/76

CONSTRUCCION DE VIVIENDAS EN LA LOCALIDAD DE GENERAL CAMPERO

Se invita a las Empresas Constructoras del país, de primera y segunda categorías, legalmente inscritas en el Ministerio de Transportes y Comunicaciones y en la Cámara Boliviana de la Construcción, a presentar propuestas para la construcción de Viviendas en la localidad de General Campero, Departamento de La Paz.

Los interesados se servirán pasar por nuestra Secretaría de la Junta de Adquisiciones y Contrataciones, 4to. piso Oficina Central en la calle Bueno Nº. 185, para retirar el Pliego de Especificaciones Técnicas y planos de construcción, previa cancelación de $b. 300.oo en la Sección Caja, 3er. piso.

Las propuestas en sobre lacrado, sellado y con las formalidades legales, se recibirán hasta el día lunes 26 de julio de 1976, a hrs. 18:00 en las Oficinas de la Secretaría de la Junta de Adquisiciones y Contrataciones.

La Paz, junio 16 de 1976

Ing. William McKenney
GERENTE GENERAL a.i.

En Edificio Victoria

En venta hermoso piso ubicado en Planta Baja con facilidad de parqueo durante las 24 horas, en el moderno edificio La Victoria, situado en la Avenida Arce.

El conjunto del piso en la fecha se encuentra desocupado para entrega inmediata.

Recomendable para Consultorios, Oficinas, Cancillerías de Embajada etc.
Referencias teléfonos 82628-24330-83521

Empresa minera La Salvadora

Requiere:

TECNICO COMPRESORISTA
TRACTORISTA
PERFORISTA PARA CONTRATO
CAÑERISTAS
MATAPALOS
OBREROS
PALLIRIS

Inútil presentarse sin certificados que acrediten experiencia.
Referencias: Av. Uruguay 450 (Edificio Linale Weiss, primer piso oficinas 1 al 5, de horas 16 a 18 p.m.

Ministerio de Finanzas

DIRECCION GENERAL DE LA RENTA INTERNA

LICITACION Nº 2/76

CONVOCATORIA Nº 1

Por instrucciones del señor Ministro de Finanzas se convoca a las empresas constructoras de primera, segunda y tercera categoría, a presentar propuestas con todas las formalidades estipuladas en el Decreto Ley Nº. 10120 de 2 de febrero de 1972, para la construcción de la primera fase del:

EDIFICIO DE LA ADMINISTRACION DISTRITAL DE LA RENTA EN LA CIUDAD DE POTOSI

Las empresas interesadas deben estar inscritas en el Registro de firmas constructoras del Consejo Nacional de Obras Públicas y de la Cámara Nacional de Constructores.

Los planos, especificaciones y demás documentos serán proporcionados a partir del día miércoles 30 del presente mes y en horas de oficina; en el Departamento Administrativo de la Dirección General de la Renta Interna (Calle Bailivián Nº. 1333, tercer piso, teléfono 55303), previo pago de $b. 500.oo.

La entrega de las propuestas deberá hacerse en sobre cerrado y lacrado hasta hrs. 18:00 del día 19 de julio del año en curso, en la Dirección General de la Renta (Departamento Administrativo).

La Paz, junio de 1976

DEPARTAMENTO DE RELACIONES PUBLICAS

Y PRENSA DEL MINISTERIO DE FINANZAS

Advertencia al público en general y a Puerto Suárez en particular

De acuerdo a una información oficial de la Honorable Alcaldía de Puerto Suárez, el señor HERMAN PARADA MELGAR se hace pasar como corresponsal de PRESENCIA en esa localidad, inclusive se ha permitido realizar cobranzas por publicidad.

Hacemos constar que no reconoceremos ningún pago de factura efectuado al mencionado señor y los avisadores deberán cancelar sus facturas, mediante giro bancario, a la orden de EDITORA PRESENCIA LTDA. Cajón Postal Nº. 3276, La Paz.

La Paz, febrero de 1976.
La Gerencia.

Guia Profesional

Médicos

DR. ALFREDO RAMIREZ TORRICO
CIRUJANO UROLOGO
Estudios especialización Universidad de Chile.
Cirugía y enfermedades de riñones, vejiga, próstata, genitales, infertilidad, venéreas, etc.
Avenida Camacho 1377 Teléfonos 57219 - 64817.
Consultas: Horas 14-19, sábados 10-12.

DR. ALBERTO MARIACA V.
MEDICO CIRUJANO
Medicina interna Esp. Gastroenterologia, estómago, intestinos, apéndice, hígado, vesicula biliar, páncreas, etc. Trastornos de la nutrición.
Consultorio Plaza Venezuela 3er. piso (Edificio Sobima) Altos O.K. de horas 14 a 17 y de 19 a 20.30.
Teléfonos: Consultorio 65178. Domicilio 23832.

Dr. HARRY TRIGOSSO TAPIA
NEUROLOGIA
ELECTROENCEFALOGRAFIA
España Brasil Italia
Enfermedades del Sistema Nervioso Epilepsias. Cefaleas. Parkinson. Vacculopatias. Alteraciones del Lenguaje, Enuresis, Neuromusculares. Ecuador 2052 Teléfonos 41109 - 82802 Favor reservar hora.

DR. GUILLERMO SUAREZ TEJADA
UROLOGO
Cirugia y enfermedades de riñones. vejiga. prostata. genitales. venéreas. etc. trastornos uro-genitales de la infancia.
Consultorio Mercado 996 esq. Yanacocha 4°. Piso. Horas: 18 a 20 p.m.

Dra. SONIA A. OCAMPO
GINECOLOGIA-OBSTETRICIA
Estudios universitarios y especialización Brasil, y México.
Atiende Prenatal, partos, enfermedades de señoras, planificación familiar.
Consultorio Ayacucho 208 ter. Piso. Edificio Flores horas 15-19 Teléfonos 25-459 - Domicilio 43429.

Dra. RUTH MAMDONADO BALLON
GINECOLOGIA OBSTETRICIA
Prenatal, Partos, Esterilidad, Planificación familiar. Flujos vaginales, anormales. Hemorragias. Cirugía especializada.
Tumores mamarios. Prevención del Cáncer uterino.
CONSULTORIO: Mariscal Santa Cruz 1322. - TARDES 13.30-19.30.
Reservar hora: Teléfono 50040.

GUSTAVO DE ALARCON VON BORRIES
DOCTOR EN OPTOMETRIA
Escuela de medicina de la Universidad de Pennsylvania, graduado en la Escuela Superior de Medicina de México. D.F., Post grado en México y EE.UU. Titulo Mexicano 0891 Problemas visuales en general, protesiología, anteojos y lentes de contacto. Consultorio Edificio Litoral Colón 150 esquina Mariscal Santa Cruz. 5° piso. De horas 15.30 a 19.30 Tel. 25240 Dom. 22009

LABORATORIO DE BACTERIOLOGIA ESPECIALIZADA
Dr. JUAN GUERRA MERCADO
(Catedrático de Microbiologia)
Universidad de Londres, Paris Rio de Janeiro. Cultivos bacteriologicos y de hongos. Antibiogramas. Microbiologia de alimentos. "Centro Médico de Diagnóstico". Avenida 6 de Agosto 2404. esq. Belisario Salinas. Tel. 21280-20016. Reservar hora.

Dr. FELIX DELGADO M.
GASTROENTEROLOGO
Medicina interna
Especializado en Buenos Aires-Argentina.
Enfermedades del esófago. estómago. intestinos. hígado. vias biliares. páncreas. nutrición.
Consultorio Edificio Petrolero Av. 16 de Julio 1616. segundo piso.
Telef. Consultorio 50461-53331
Domicilio 50911-29948
Atención a domicilio.

CONSULTORIO BARRIENTOS
Figueroa 788 (correo ... Hora) Of. 10 Tel. 2049.

Dr. SIMON BARRIOS B.
Cuatro años de práctica E.E.U.U.
Medicina Interna general; Transplante de bellos. Cirugía rejuvenecedora de la cara (arrugas facia Consultas de 16 a 18.

Dr. ENRIQUE BARRIOS
Especializado en Alem Cirugía del Bocio, Estó Estómago, Hígado y Biliares, Páncreas, Intes Hernias, Várices, Mam Cirugia del Cáncer.
Consultas 17.30 a 19.3

Dr. ARMANDO BARR DELGADO
Anestesiólogo
English Spoken
Man Spricht Deutch

DR. FABIO PRADO BARRIENTOS
ENFERMEDADES DE LA P
Hospital de Buenos Aires
Pablo.- Santiago de C
Eczemas - Alergias. T
Acné. Consultorio Edificio filla 2do. piso oficina 201(Lo 250) Teléfono 56641, adelante.

Dr. ANTONIO MEJIA CALERA
CIRUJANO CANCEROLOGO
ESPECIALIZADO EN FIS CIA
TUMORES.- Detec precoz; Mama; Tiroides; Tubo Digestivo; Genitales LINFOGRAFIA, QUIMO RAPIA.
Consultorio.- edificio SCALA 7° piso, teléfono Horario.- 18 - 20.

DR. MARIO MENDEZ ELIAS
Especializado: Neuro Neurocirugia, Suecia, terra, Holanda.
Enfermedades. Cirugía Cerebro, médula. neu traumatismo cráneo cerebr vertebrales, epilepsia.
Consultorio: Edif Venezuela, Capitán Ravel primer piso horas 16 a 1 fono 58075 - 82909.

RESENCIA

rector: Huáscar Cajías K.

-Director Gerente: Armando Mariaca V.

fe de Redacción: Mario Maldonado V.

Los bancos y el desarrollo

Es indudable que las actividades económicas onales se encuentran en crecimiento, particular- te las del sector público que abarcan muy diver- campos y no solamente los declarados como es- égicos -metalurgia, siderurgia, petroquímica en etapas básicas- que figuran en el Estatuto de Inver es. De acuerdo a ese crecimiento y, sobre todo, a lograr el crecimiento de las demás, deberán oliarse los institutos de crédito, ya sea con nuevos cos o mediante el incremento en su capacidad nciera de servicio.

Funcionan en el país más de veinte bancos, de los les cinco son estatales, aunque uno de ellos, el de enda, ha sido formado como entidad mixta. Otros bancos son extranjeros y el resto nacionales. Casi os ellos efectúan operaciones tradicionales y ceden préstamos, descuento de letras, algunos ican el sistema "Warrant" y, muy pocos, otorgan ditos para determinadas actividades económicas.

Los bancos estatales, entre los que debe men- rse el Minero, el Agrícola y el de Vivienda, en funciones especiales y un programa de ope- ones de estímulo y fomento concretos, aunque os institutos de crédito otorgan también préstamos agricultura, la agroindustria, etc.

Puede considerarse que el sistema bancario cional tiene cierta amplitud y ha crecido de ma- ra visible, hasta el punto de que varios de ellos han erto sucursales a veces numerosas.

Pero lo que no puede afirmarse de modo general, que la banca nacional y extranjera, además de las ores tradicionales, hayan tomado a su cargo al- nos capítulos de la economía para darles impulso y ra contribuir a los esfuerzos comunes para con- guir el desarrollo económico y social del país. En ras palabras, no se han propuesto, de modo amplio general, dinamizar la producción, las expor- ciones, estimular nuevas actividades, independien- mente de las que puedan hacerlo los bancos Indus- al, de formación privada, Minero, Agrícola y de la vienda.

Aunque no exento de riesgos, el trabajo bancario relativamente seguro. Sobre su capital, recibe en epósito cantidades de dinero que le permiten desen- verse con amplitud. Cierto que pesa sobre ellos la blica que en esta materia sigue el gobierno por edio del encaje, ya sea para desalentar impor- ciones excesivas, a que suelen dedicarse algunas rsonas, o para detener las posibilidades de in- ación.

Al margen de cuanto las normas legales señalan ra el funcionamiento de organismos de crédito, os pueden y deben emprender tareas menos ru- inas, para que el desarrollo, de que tanto se habla, e cuerpo y marche a ritmo acelerado. Son mu- as las cosas que en este orden pueden hacerse en livia. Seguramente lo que falta en varias entidades ancarias es un espíritu emprendedor, audacia para nvencios bien planificados y una cuota, aunque no ena mucha, de espíritu de aventura creadora. rían varios casos, adentrarse en la problemática cial y en la realidad que vive y que espera el ismo de los rubros en la economía nacional. Sólo a su cargo podría ser, por ejemplo, para citar ar, una política de exportaciones no tra- cionales, porque las tradicionales cuentan con sus pios bancos. Luego se tiene el caso de la pro- ción de nuevas actividades agrícolas y agroindus- les, porque no todas han sido objeto de la atención la gente de negocios, ya sea por pereza, por inercia por falta de coraje.

Bolivia es un país, como muchos otros, donde la ta de vivienda es dramática. La iniciativa ban- ia, en este orden, podría hacer mucho. La inver- n en edificios multifamiliares es segura y solamen- entidades bancarias, que disponen de fuertes ca- ales y grandes posibilidades de créditos del ex- rior, podrían encararla con resultados muy po- tivos para el país. Hasta hoy, casi solamente el nco de la Vivienda, cuya creación data de poco empo, y las Mutuales de Ahorro y Préstamo para la vienda -aparte, lógicamente, del Consejo Nacional Vivienda, de índole estatal y algunas de carácter ctorial - otorgan préstamos para este renglón tan portante.

Los balances anuales de las entidades bancarias han dejado de arrojar fuertes utilidades. Con se- idad que la buena administración que tienen han do lugar a esos resultados. Podría ser mejor esa ena administración si tuviera más iniciativa, o- da impulsora y estimulante.

Estamos seguros de que los bancos que se desen- lven en Bolivia pueden y deben hacer algo más ectivo por el desarrollo nacional. Una banca na- nal que mostrara un nuevo semblante sería sin da el equivalente de la presencia de una men- idad nueva, de perspicacia realizadora y que dé olución a los problemas más agudos de nuestra flectividad.

Ministro Maese exhorta a fabriles que contribuyan a mantener la paz

una exhortación a los tra- dores fabriles, el Ministro Urbanismo y Vivienda, ltimirante Santiago Maese expresó que sólo la paz y rmonía permitirán trabajar el desarrollo del país y al- zar bienestar para los ros bolivianos. "Hay gente no quiere la paz - expresó- ién quiere la violencia, que re ensangrentar al país", taló que Bolivia está strando que sus hijos e capacidad para crear rectos y ejecutarlos, uciando, al mismo tiempo, hay gente de afuera que a Bolivia a dar ideas que las nuestras, a incitar a la cia y a agitar para romper uilibrio político y social que os conseguido en los últimos en nuestro país. Esas son te que siguen consignas reas, para destruir a Boli- y para enfrentar a los boli- os".

Ministro Santiago Maese, o de hacer esas denuncias, rio a los trabajadores fa- s a no dejarse engañar y a ribuir con su trabajo y con peración en favor de la paz y rmonía, a continuar el eso de desarrollo nacional. palabras fueron parte del rso que pronunció en el o de entrega de ochenta vi- endas unifamiliares en Villa ago, Alto de La Paz, a milias de trabajadores fa- s, constructores y gráficos, struidas por el Consejo de ienda que atiende a ese ector.

El Gobierno, según dijo, "no o ofrecer nada que luego no pueda dar", añadiendo que "el Presidente Banzer Suárez es nsible y humano y se siente conmovido cuando su Gobierno puede ofrecer un techo a quienes no lo poseen y dá oportunidades para mejorar las condiciones de vida de la población".

Anteriormente, se efectuaron entregas de 30 y 20 unidades en Cochabamba y Oruro, respectivamente, distribuidas en los cuales ya se ha comenzado la construcción de nuevos grupos de casas de interés social.

Las viviendas en La Paz han sido construidas en lotes que varían entre 200 y 240 metros cuadrados, siendo la superficie edificada de 60 metros cuadrados.

Cada una cuenta con living - comedor, dos dormitorios, cocina, baño, fueron diseñadas para la ampliación de la casa con un tercer dormitorio, cuyos cimientos y sobrecimientos han sido también construidos.

Las viviendas tienen una instalación de pozos sépticos para el alcantarillado sanitario, red para la instalación de cañerías de agua potable. Ambos servicios, así como el de energía eléctrica, serán instalados próximamente. El costo de cada vivienda tiene un promedio de 98.500 pesos bolivianos, pagadero a plazos diferidos que varían entre 15 y 25 años, según la edad de los adjudicatarios.

El promedio de amortización es de 550 pesos bolivianos mensuales, a un interés del 4 por ciento. La cuota inicial es del 5 por ciento sobre el valor de la vivienda.

Otras cien viviendas para el mismo sector laboral, también construidas en Villa Santiago, serán entregadas en el curso del segundo semestre de este año.

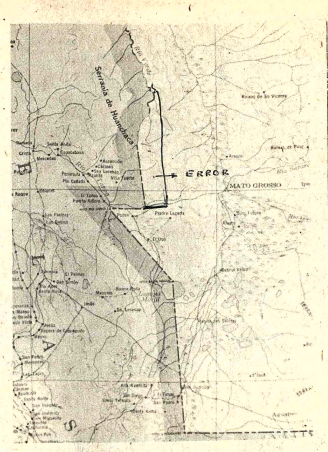

ERROR EN EL MAPA.- El mapa editado por el Instituto Geográfico Militar en 1974 contiene un error en lo referente a la demarcación fronteriza con el Brasil. Este señala la naciente del Río Verde de acuerdo a la tesis de 1945 sustentada por el Brasil y que se denomina Bandeira Coelho, cuando la que corresponde es la naciente Fawcett determinada por el Tratado de 1958.

El error es visible comparando los dos gráficos. El de la izquierda corresponde a una toma del Mapa Oficial y puede verificarse que no sigue la línea recta que partiendo del Cerro Cuatro Hermanos y entrando en el vértice del Tarvo debe concluir en la naciente Fawcett. El otro mapa presenta gráficamente los límites con el Brasil, emergentes del Tratado de Roboré firmado por los cancilleres Barrau Peláez y Macedo Soares en 1958 y que determina los límites entre los dos países.

Ultimo mapa boliviano contiene error en frontera con Brasil

El último mapa de la República elaborado por el Instituto Geográfico Militar contiene un error en lo que se refiere a los límites acordados con la República del Brasil.

En él aparece la naciente del río Verde, de acuerdo a la tesis sostenida por el Brasil en 1945 (denominada Bandeira Coelho) y no la naciente Fawcett que a través de la Nota Reversal Nº. 1 firmada en enero de 1958, entre Bolivia y Brasil, fue reconocida como la verdadera frontera entre los dos países.

La tesis de 1945 sostenida por el Brasil fue superada al firmarse el Tratado de Roboré de 1958 al que hacemos referencia líneas arriba.

El mapa del Instituto Geográfico Militar elaborado en 1974, lleva una leyenda en la que sostiene "su importancia y precisión como las más autorizadas".

También en una anotación inferior indica que los "límites internacionales están de acuerdo con los tratados vigentes suscritos por la Cancillería de la República.

No obstante, PRESENCIA indagó en la Dirección de Límites del Ministerio de Relaciones Exteriores la validez del trazo que aparece en este mapa y se explicó que oportunamente en 1974, ese despacho hizo conocer sus observaciones.

En esa Dirección se entregaron los últimos valores de coordenadas redeterminados en septiembre de 1975, por el método Geociver que establece los siguientes puntos para la frontera boliviano - brasileña:

CUATRO HERMANOS:

Latitud	16°	15'	59.44"	S
Longitud	60°	10'	24.73"	W
Altitud	406.20 m.			

PUNTO NORTE LAGUNA MARFIL (BAHIA GRANDE):

Latitud	15°	28'	26.72"	S
Longitud	60°	14'	20.93"	W
Altitud	201.86 m.			

TERVO:

Latitud	15°	05'	49.43"	S
Longitud	60°	34'	31.08"	W
Altitud	188.92 m.			

NACIENTE DEL RIO VERDE 1909:

Latitud	14°	37'	13.59"	S
Longitud	60°	16'	22.37"	W
ALtitud	618.45m.			

En la Cancillería se informó que existen regulaciones especiales a través de las cuales se establece la obligatoriedad de que antes de editarse cualquier mapa nacional se obtenga el visto bueno de la cartera responsable de los asuntos internacionales. No obstante, ese requisito no se cumplió con el mapa en actual circulación.

Se aclaró, sin embargo, que la demarcación iniciada en 1971 se realiza teniendo en cuenta las coordenadas Geociver establecidas oficialmente y que se ajustan al Tratado de 1958.

Empadronadores para el Censo serán preparados en un mes

En el Instituto Nacional de Estadística se explicó que los cuarenta mil empadronadores que se emplearán para el Censo Nacional de Población y Vivienda, programado para septiembre del año en curso, serán preparados aproximadamente en un mes.

El Lic. Félix Ballivián, Director del INE, manifestó que la preparación de los empadronadores se llevará a cabo "en el tiempo prudencial", y que no se adelantará la misma, "para evitar el riesgo de que ese personal olvide las enseñanzas que reciba". "El que hasta ahora no se haya iniciado esa preparación -dijo- no significa, de ninguna manera, que se está descuidando o que ese aspecto está atrasado". Agregó que en la tarea precensal se siguen los pasos más aconsejables para garantizar un mayor éxito del censo.

Los empadronadores serán reclutados entre el personal docente de la enseñanza media y primaria, personal de la administración pública, alumnos universitarios del ciclo medio y otros.

Se explicó que "los empadronadores serán sometidos a una prueba de aptitud y posteriormente instruidos acerca de sus funciones y el llenado de la boleta censal. La selección y designación de ese personal debe efectuarse con poca anticipación respecto de la fecha del censo, ya que el grueso de los empadronadores desarrolla otras actividades las que no pueden ser interrumpidas, sino momentáneamente".

Se afirmó también que del empadronador, que visitará las viviendas y solicitará los datos a cada familia para anotarlos en la Boleta Censal, "dependerá la calidad e integridad de la información que se recopile en el censo. Cuando más completos y fidedignos sean los datos recogidos, tanto más útiles resultarán para los organismos, empresas y personas que harán uso de ellos como indicadores estadísticos".

En cuanto al contenido de la boleta censal, se explicó que las preguntas buscan fundamentalmente conocer datos sobre: "La población total y su distribución en Departamentos, Provincias, Cantones, Ciudades y Centros Poblados. Cuantas personas han salido del campo a las ciudades. Cuántas personas saben leer y escribir. El número de niños en edad escolar. El número de las personas que trabajan. El número de personas -desocupadas. La disponibilidad de viviendas adecuadas en relación al número de personas. La falta de servicios fundamentales en la vivienda".

Se recordó que "La Ley obliga a todos los habitantes del país a proporcionar la información que se le solicite y prestar su colaboración para ayudar en lograr el éxito del censo". Se agregó que la ciudadanía debe tener plena confianza en que los datos que proporciona son considerados reservados y que no serán utilizados en forma individual, sino como resúmenes totales estadísticos.

Bolivia será sub-sede o centro piloto de asentamientos humanos

- Bolivia es contraria al control de la natalidad -

Expertos de la ONU en Asentamientos Humanos llegarán próximamente a Bolivia, para estudiar la instalación de una sub-sede de la organización mundial que estudia el problema del "habitat" o, alternativamente, de un centro piloto para experimentar, con proyección mundial, ese fenómeno. Tal decisión fue tomada por la Conferencia de las Naciones Unidas sobre los Asentamientos Humanos, a pedido de Bolivia que solicitó la sub-sede de ella o la creación de un centro piloto de asentamientos humanos.

Bolivia según destacó el presidente de la delegación nacional que participó en la Conferencia, reunida en Vancouver entre el 31 de mayo y 11 del presente mes, no llevó a aquélla planteamientos sino soluciones. El Ministro de Urbanismo y Vivienda, Contralmirante Santiago Maese Roca, anunció que una vez que retorne el resto de la delegación boliviana, hasta mediados de la presente semana, convocará a conferencia de prensa para hacer conocer los resultados de la Conferencia y, sobre todo, lo que ha significado para Bolivia esa reunión mundial.

Entre tanto, adelantó que nuestro país hizo conocer sus puntos de vista sobre el fenómeno de los asentamientos humanos, afirmando que todos ellos fueron bien recibidos y aceptados por la Conferencia. Reiteró que otros países presentaron planteamientos para encarar el problema de los asentamientos humanos, pero que Bolivia llevó ya soluciones.

El Ministro Santiago Maese explicó que las soluciones están dadas, aunque todavía en proceso de desarrollo, por los programas habitacionales y los de colonización. En cuanto a los primeros, dijo que el Gobierno no considera solución integral la simple adjudicación de viviendas, sino los planes de urbanización dotados de los servicios imprescindibles -agua, luz y alcantarillado-, centros de trabajo, vías urbanas de comunicación, transportes y centros comunales.

Añadió que el Ministerio de Urbanismo y Vivienda ha planificado la urbanización de todo núcleo de viviendas de interés social que adjudica, de manera de crear un medio ambiente que sea positivo a los sistemas de vida de los habitantes de esos núcleos urbanizados.

Informó, de otra parte, que Bolivia consiguió un sistema de cooperación de los países mayormente desarrollados en favor de los que se hallan en proceso de desarrollo y de los de menor desarrollo, a fin de que estos últimos encaren con éxito el fenómeno de los asentamientos humanos. En lo tocante a Bolivia, dijo que la cooperación que se requiere es, fundamentalmente, para ofrecer a las corrientes inmigratorias seleccionadas las ventajas y condiciones para su establecimiento en áreas de colonización.

El Ministro Santiago Maese, asimismo, reiteró que Bolivia había hecho conocer ante esa Conferencia mundial su política contraria a los sistemas del control de la natalidad. Aclaró que la posición boliviana está fundada en razones morales y en el hecho material de la poca densidad poblacional de nuestro territorio. "Requerimos de mayor número de habitantes para distribuirlos racionalmente en el territorio y explotar e industrializar nuestras riquezas", dijo.

Bolivia asiste a reunión turística en la Argentina

Bolivia, representada por el Director del Instituto Boliviano de Turismo, Juan Luzio, asistirá al Segundo Foro Latinoamericano de Turismo y Planificación Turística, que se inicia hoy en la ciudad de Buenos Aires.

Según información proporcionada por el Ministerio de Industria, Comercio y Turismo, el funcionario boliviano disertará sobre aspectos de planificación turística, con fines de vinculación internacional.

Se prevé más de 6.000 proyectos potenciales para el Plan Quinquenal

Autoridades del Ministerio de Planeamiento y Coordinación explicaron que se prevé contar con más de seis mil proyectos potenciales, para seleccionar de entre los mismos los que se ejecutarán dentro del Plan Quinquenal Nacional de Desarrollo Económico y Social puesto en vigencia recientemente por el Gobierno.

La selección se efectuará en una calificación de prioridades, previa a la elaboración de los Planes Operativos Anuales. El primer Plan Operativo será preparado sólo en 1977, pero se aclaró, varios de los proyectos considerados en el Plan Quinquenal ya están en plena ejecución o en vías de ser efectivizados.

De los aproximadamente seis mil proyectos para cuya ejecución se requerirá una inversión de más de seis mil millones de dólares, se elegirán los de mayor urgencia para el país y que puedan ser desarrollados con el respaldo financiero de alrededor de tres mil quinientos millones de dólares, que es la suma con que según se prevé se contará para el Plan Quinquenal.

Cabe recordar que, de acuerdo a los programas y explicaciones oficiales, el financiamiento será cubierto en un setenta por ciento por el ahorro interno y el saldo mediante créditos externos. Se explicó también que "el cumplimiento del Plan se basa principalmente en la consecución de metas de ahorro interno y Externo, que de no cumplirse plenamente influirán para que se disminuyan las otras metas del Plan. En cambio -dice un documento- si se logran grandes resultados en los programas de exploración y prospección minera y de hidrocarburos, si se reducen los períodos de maduración de las inversiones, si se aumentan las inversiones extranjeras directas y si los mercados externos presentan coyunturas favorables para los diferentes productos exportables del país, es posible que una evolución más favorable de las exportaciones permita tasas más altas de crecimiento que las indicadas en el Plan". Las tasas a las que se hace alusión son, entre las principales, las del 7.7 por ciento para el crecimiento del producto interno bruto y un ingreso per cápita (en 1980) de cuatrocientos setenta y cinco dólares.

AUTOABASTECIMIENTO

Una de las metas del Plan, de acuerdo a las explicaciones, es lograr el autoabastecimiento de productos de consumo básicos. Se afirmó que en el sector agropecuario se logrará esa finalidad con excepción del trigo. Sobre ese cereal, se dijo que en relación a los índices actuales, hasta 1980 se habrá logrado disminuir el cincuenta por ciento de las importaciones: es decir, la producción nacional crecerá en ese porcentaje. Se estima que con planes tales como el Proyecto Rositas, Abapó Izozog, etc, en los años siguientes a 1980, se logrará el autoabastecimiento y aun excedentes de trigo.

INAUGURACION.- Autoridades del Servicio de la Comunidad inauguraron ayer un núcleo escolar en la zona de Caliri, provincia Pacajes del Departamento de La Paz. Además de esa obra, fueron entregados dos tramos camineros y 29 apriscos.

Se levantará censo general agropecuario en San Julián

La Dirección del Instituto Nacional de Colonización informó que ha impartido instrucciones al personal técnico que presta servicios en la zona de San Julián, para el levantamiento de un censo general agropecuario que abarcará tanto las áreas de asentamiento longitudinal, como los núcleos y sectores comprendidos en esa zona.

Los datos recogidos servirán para la preparación del Programa de Crédito Agrícola y Ganadero, que beneficiará a los colonos asentados en San Julián, mediante la utilización de los fondos provenientes del convenio suscrito con el Gobierno de los Estados Unidos, a través de la Agencia Internacional de Desarrollo.

Con esa finalidad y para alcanzar otros objetivos, la Dirección del Instituto Nacional de Colonización pretende mostrar un panorama completo de todos los recursos existentes en el área de San Julián. Los formularios que serán utilizados en el censo, consignan datos relativos a costos de producción de los cultivos, comercialización y costos de producción ganadera, con especificación de la clase de cultivos anuales, plantaciones perennes, pastos y tipo de ganado.

Cada uno de los rubros agrícolas incluirá, a su vez, otros datos referentes a producción por hectárea, superficie cultivada, valor comercial en la zona y el destino de los productos, para consumo o venta.

En lo que atañe a ganadería se determinará su especie, valor por cabeza en la zona y en el lugar de venta, uso del ganado, comercialización y número de unidades que demanda la reproducción del ganado.

Tres heridos en un accidente de tránsito, ayer

Ayer, aproximadamente a las 15.30, un vehículo VW placa 5-16741 conducido por Héctor Inostrosa, de nacionalidad chilena, se embarrancó a 22 metros de profundidad en la zona de Alto Seguencoma.

A consecuencia del accidente, resultaron tres personas heridas, el conductor del vehículo y dos más, que no pudieron ser identificadas y que acompañaban al señor Inostrosa.

Los informes fueron proporcionados por la Comisaría de Tránsito, según la cual el conductor no portaba ningún documento de conducción. Los mismos informes indican que sólo hoy se efectuará la reconstrucción del accidente.

El vehículo se encuentra en el lugar del hecho, mientras que los heridos reciben atención médica en la Clínica Metodista.

Desarrollo de la Comunidad entregó ayer núcleo escolar

El Servicio de Desarrollo de la Comunidad entregó ayer al servicio público un núcleo escolar que beneficiará a más de 150 niños campesinos de Calari, Provincia Pacajes del Departamento de La Paz.

También fueron entregados dos tramos camineros de 15 kilómetros cada uno, financiados con el aporte de los campesinos y "Alimentos para la Paz", administrados por Desarrollo de la Comunidad; asimismo fueron entregados 29 apriscos para ganado ovino, cada uno con capacidad de más de 150 abejas.

Los campesinos del lugar, a tiempo de relievar el sistema de cooperación mutua, dijeron que con la entrega del indicado núcleo se llenaba una necesidad imperiosa en esa región.

El Jefe regional de Desarrollo de la Comunidad, por su parte, a tiempo de felicitar por el trabajo realizado, dijo que el establecimiento educativo tiene un costo superior a los 180.000 pesos bolivianos, financiados entre pueblo y gobierno.

Dijo, asimismo, que el gobierno llegará con su asistencia a todos los puntos del país, "especialmente allá donde los campesinos se encuentran completamente unidos".

Más adelante, hizo referencia a un nuevo crédito obtenido por Desarrollo de la Comunidad de parte de los EE.UU. asegurando que dichos fondos permitirán el fortalecimiento de las organizaciones campesinas. "Es deseo del Gobierno lograr la completa integración de los campesinos, para que ellos puedan ser forjadores de su propio destino", dijo.

Asimismo, el Prof. Imaña, Director del núcleo, afirmó que con la cooperación recibida, en poco tiempo más se podrá tener un país totalmente alfabetizado. "Nosotros, los profesores rurales, continuaremos con nuestra labor docente y abriremos los ojos de la ignorancia a miles de niños campesinos que son el futuro de nuestro país".

Otros oradores destacaron la obra que cumple Desarrollo de la Comunidad en servicio del campesinado y, especialmente, de aquellos que se encuentran alejados de los centros urbanos.

ACROBACIA.- La Policía Nacional, con motivo de su aniversario, presentó ayer en la Avenida 16 de Julio pruebas de acrobacia de los patrulleros de Tránsito La fotografía muestra una de esas pruebas, en la que participaron, como en muchas otras, señoritas policías. Se pudo ver la sincronización de movimientos, la serenidad y la consumada destreza de los policías en la exhibición que ofrecieron al público que premió con aplausos por las pruebas realizadas.

Surtido permanente de Repuestos

Jeep

Federico Zuazo Nº. 1889
Frente Club Japonés

Intensifican búsqueda de la autora del asesinato del General Cardozo

BUENOS AIRES, 20 (AP).- Once terroristas de izquierda murieron hoy en dos enfrentamientos con fuerzas de seguridad, en momentos en que se intensifica la búsqueda de la guerrillera acusada de la muerte del Jefe de la Policía Federal, General Cesario Cardozo.

Un informe oficial del Ejército explicó que los enfrentamientos ocurrieron en Lomas de Zamora, 15 kilómetros al sur. El informe no dá detalles de la acción y tampoco identifica a los muertos.

En la operación, según se informó, se secuestraron vehículos, armamento y material de propaganda que llevaban los guerrilleros y la acción fue calificada de "duro golpe a la subversión".

Por lo menos 528 personas han muerto este año por la violencia, de los cuales 372 cayeron desde que los militares llegaron al poder el 24 de marzo derrocando a la ex-Presidente Isabel Perón.

En tanto, se intensifica la búsqueda de Ana María González, de 18 años, acusada de la muerte del Jefe de la Policía, General Cardozo.

Cardozo murió el viernes cuando una bomba de unos 700 gramos de trotyl estalló debajo de su cama causando heridas a su esposa y una de sus hijas.

El explosivo, según el gobierno, fue colocado por la joven González que era amiga de la familia. El Ministro del Interior, General Albano Harguindeguy, dijo el viernes que la autora pertenecía al ultraizquierdista "Ejercito Revolucionario del Pueblo" (ERP), pero otros informes dicen que es integrante de los "Montoneros".

Un desconocido, que se identificó como "montonero", habló a The Associated Press el sábado para decir que la joven pertenecía al comando "Carlos Caride" de esa organización.

No se ha dado informe oficial alguno sobre la marcha de la investigaciónes organismos de seguridad procuran también la captura de la familia de la acusada. La vivienda que ocupaba ésta en Bocar, 20 kilómetros al norte, fue abandonada por los familiares.

La fotografía de la acusada es difundida permanentemente por la televisión, con una serie de consideraciones que también se difunden por radio.

"He aquí", dice un locutor, "la imagen de una asesina marxista. Puede ingresar en su hogar para cometer un crimen. Es Ana María González, Burló la confianza de su mejor amiga para matar al padre", aludiendo a la amistad de la acusada con una de las hijas el General Cardozo.

"La Prensa" alude hoy a la aparición de dos cadáveres cerca de la ciudad de La Plata, 50 kilómetros al sur.

Afirma que los cuerpos carbonizados pertenecen a un hombre y una mujer jóvenes, acotando que sobre ellos se habían colocado carteles con alusiones a los guerrilleros.

Según "La Prensa" que acredita el informe a fuentes "dignas de crédito", sobre el cadáver de la mujer habría el siguiente cartel: "Yo fui la que mató al General Cardozo". Ningún informe oficial fue dado al respecto.

Asimismo, fueron encontrados cerca de la ciudad de La Plata otros cinco cadáveres, no identificados inmediatamente. Habitualmente, comandos de extrema derecha secuestran y asesinan a militantes de izquierda.

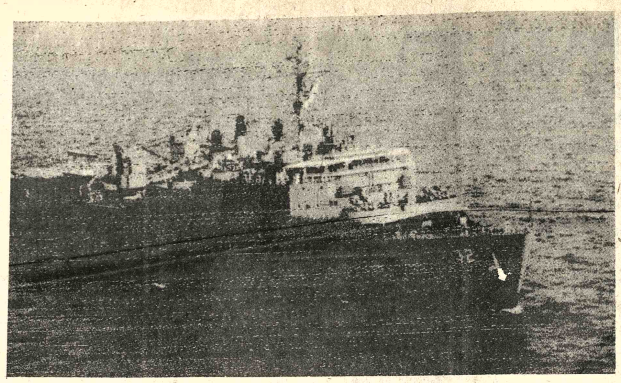

EVACUACION.- Washington, 20 (AP).- Fotografía de archivo del barco Spiegel Grove, con el que se evacuaron cerca de 270 personas de nacionalidad norteamericana, entre otros extranjeros, de la guerra civil del Líbano. Una nave de la marina norteamericana anció hoy en el puerto de Beirut y transportó a los evacuados hasta el Spiegel Grove. (Radiofoto AP)

Jefe mercenario espera veredicto de tribunal popular

LUANDA, 20 (AP).- hermana de Tony Callas, esta mañana para comentar hermano -en espera del dicto de un tribunal popular podría significar fusilamiento- y fue mediatamente tomada a cargo por las autoridades.

La peluquera de 28 Panyiota Georgiades to declaración alguna a los distas en el aeropuerto otros pasajeros del avión que confiaba en que se le militera ver a su hermano, Georgiou, alias Tony Callas su celda de la prisión de Pablo donde aguarda la tencia de un tribunal popular con una docena de mercenarios.

Por su parte, el argen Gustavo Grillo, residente Estados Unidos, anunció conversión al socialismo volucionario y su aversión "monstruo de la sociedad norteamericana de consumo. Dijo que había llegado a nuevas convicciones leyendo su celda revistas militares cubanas e incluso se ofreció trabajar y combatir en favor Angola.

Ayer en la audiencia del juicio, Callan se ce culpable de haber ordenado muerte de 14 mercenarios t tánicos que rehusaron pele en un discurso confuso e coherente pareció incluso p la muerte por fusilamiento el Fiscal ha exigido para t los acusados.

Candidatos portugueses:

Transformaron su campaña en una verdadera batalla de acusaciones

LISBOA, 20 (AP).- A una semana de las elecciones presidenciales, los principales candidatos el General Antonio Ramlho Eanes y el Primer Ministro José Pinheiro de Azevedo, han transformado una campaña que dijeron sería "digna" en batallas de acusaciones e insinuaciones.

Entretanto, el candidato de la extrema izquierda, el Mayor Otelo Saraiva de Carvalho, no pudo efectuar dos actos en la isla de Madeira en las Azores, el primero debido a problemas técnicos de índole legal y el segundo a causa de una contramanifestación hostil.

En un acto de unos 20.000 partidarios en Oporto, que terminó en las primeras horas de la madrugada de hoy Eanes retó a Azevedo a "enfrentarme por televisión" y añadió que no aludiría a "ciertas cosas que llamaron mi atención como Jefe de Estado Mayor" del Ejército para atacar al Primer Ministro.

El General no especificó cuales eran estas "ciertas cosas", pero, un orador anterior afirmó que podrían afectar seriamente la campaña de Azevedo.

Los comentarios de Eanes siguieron a una encondada campaña contra este de parte de Azevedo y sus seguidores, durante los últimos días.

Los partidarios del Primer Ministro han difundido una serie de caricaturas que presentan a Eanes como si se tratara de Hitler, haciendo el saludo nazi con el brazo extendido.

Entretanto Azevedo ha dicho de Eanes, que estaba fuera del país cuando los militares derrocaron al antiguo régimen derechista el 25 de abril de 1974, "que no pertenece al 25 de abril".

El Primer Ministro rechazó también el papel que se atribuye Eanes de haber tenido participación decisiva en la derrota del levantamiento militar de extrema izquierda de noviembre pasado y de llevar de nuevo a Portugal hacia el centro. El propio Azevedo se atribuye este cambio.

La última encuesta de opinión con vistas a las elecciones del 27 de junio muestra que Eanes, que cuenta con el apoyo de los tres mayores partidos del país, aventaja considerablemente a Azevedo y Carvalho cuyas fuerzas son más o menos parejas. El candidato comunista Octavio Pato está en último lugar.

Sobre la base de que el electorado está cansado de dos años, de conflictos que han desembocado en una tasa de desempleo del 15 por ciento y en un coeficiente inflacionario anual tres veces mayor, Eanes ha prometido durante su campaña restaurar la autoridad y viabilizar la recuperación económica.

"Los ataques de Azevedo contra Eanes traducen las maniobras de un hombre" que sabe que ha perdido" dijo un seguidor del General.

Si bien la campaña comenzó sin violencia, un choque entre los guardaespaldas, de Eanes y los partidarios de Carvalho provocó a fines de la semana pasada un tiroteo con el saldo de un muerto.

También se hicieron disparos varios días antes contra un auto de una caravana en la que viajaban Carvalho en el norte del país, una conservadora, pero nadie resultó herido.

Durante una visita electoral el pasado fin de semana a la isla de Madeira en las Azores, Carvalho se vió impedido de efectuar dos actos.

REUNION, Londres, - (AP).- El actor Cary Grant y la actriz Margot Hemingway, nieta del escritor Ernest Hemingway, aparecen en el hotel Lancaster de Londres durante una reunión social para presentar a la actriz al ambiente artístico de esta capital (Radiofoto AP)

Juristas chilenos:

Censuran documento presentado a la OEA sobre los derechos humanos

SANTIAGO DE CHILE, 20 (AP).- varios juristas calificaron de "falseamiento, inaceptable de la realidad nacional" el documento sobre los derechos humanos en Chile presentado por cinco abogados chilenos a la Asamblea de la Organización de Estados Americanos, que finalizó aquí el viernes pasado.

El documento denunció una supuesta indiferencia de los tribunales aquí ante lo que calificaron de "abuso de poder" del gobierno militar.

El texto despertó una animada polémica que continúa después de terminada la reunión de la OEA, donde los derechos humanos fueron el tema más controvertido.

La prensa publica hoy una declaración de 176 abogados, la cual señala que el documento "constituye un falseamiento inaceptable de la realidad nacional, que se suma a la sostenida campaña marxista internacional que ha debido sufrir Chile" desde el derrocamiento del Presidente Salvador Allende por las Fuerzas Armadas en 1973.

Agrega que no se había visto aquí el "insólito espectáculo que chilenos denigraran internacionalmente a nuestro país y pretendieran que nuestros problemas fueran resueltos por organismos internacionales, cuando deben ser tratados en el país y dentro del respeto de nuestra soberanía"

El documento fue distribuido entre los participantes a la Asamblea de la OEA. Lo firman Eugenio Velasco, ex-Militante del Partido de Izquierda Radical, Ahora, disuelto y que estuviera en la oposición a Allende, Fernando Guzmán, ex-Integrante del Comité para la Paz en Chile que ayudó a los detenidos políticos y que ahora también está disuelto, y los destacados militantes del Partido Demócrata Cristiano en receso, Andrés Aylwin, Jaime Castillo Velasco y Héctor Valenzuela Valderrama.

Deudores morosos

Encarecemos pasar por nuestras oficinas a cancelar sus deudas pendientes:

Arandia Ruiz Cecilia
Muñoz Guadalupe de
Zabala W. Guillermo

Ref.: Cochabamba. Telef. N°. 1626.

Entidad descentralizada

Requiere los servicios profesionales de:
- Abogado (medio tiempo), sueldo $b. 3.500.-
- Relacionador Público (medio tiempo) sueldo $b. 2.500.-
- Contador (tiempo completo), sueldo $b. 5.000.-

Los mencionados profesionales deberán tener como mínimo tres años de experiencia. Las solicitudes y CurriculumVitae lenviar a Casilla de Correo N° 3744 - La Paz -, hasta el miércoles 23 del presente mes.

La Paz, junio de 1976

Centro de Emergencia del Servicio Nacional de Caminos

Se comunica a los empleados, trabajadores y beneficiarios del Servicio Nacional de Caminos que a partir del día lunes 21 del presente, funcionará el Centro de Emergencia Médica situado en la calle Rosendo Gutiérrez N°. 386, teléfono 58977 durante las 24 horas.

Centro al que deberán recurrir obligatoriamente en caso de emergencias médico quirúrgicas.

JEFATURA MEDICA NACIONAL
S.N.C.

Para friales, hoteles, restaurantes y confiterías

Disponemos para entrega inmediata:

Cámaras carniceras para 2-3 y 5 reses.
Cámaras almaceneras para Restaurantes, bares, etc.
Cámaras expositoras verticales para pastelería, confiterías.
Vitrinas conservadoras exhibidoras para frialesVitrinas exhibidoras para platos fríos.
Horno pizzeros-pasteleros; balanzas; cortadoras de fiambres, Espiedos para 20 y 8 pollos;
Embutidoras de chorizos, Peladoras y fritadoras de papa.

OBO
Osinaga y Cía. Limitada
Calle Vallegrande N° 15 - Teléfono 23154.
Santa Cruz

H. Municipalidad de La Paz

CONVOCATORIA A PROPUESTAS SEGUNDO LLAMAMIENTO

Por orden del señor Alcalde y en cumplimiento del Decreto Ley N°. 10120 de 2 de febrero de 1972, se convoca a presentar propuestas a las Empresas Constructoras para los trabajos de Alcantarillado Pluvial y Sanitario en las siguientes calles:

N°. 57/76.- Calle: Ignacio Prudencio
(ZONA SOPOCACHI.
PRECIO OFICIAL: $b. 333.839.86.
N°. 58/76.- Calles: Burgos, Pedro Marbán y Avaroa.
(ZONA ACHACHICALA).
PRECIO OFICIAL: $b. 443.571.54.

Los planos, perfiles y pliegos de especificaciones podrán solicitarse en la Dirección de Estudios y Proyectos de la Comuna.

Las propuestas deberán ser presentadas en la Secretaria del Departamento de Licitaciones y Contratos de la H. Alcaldía Municipal, en sobre cerrado y lacrado hasta el día jueves 8 de julio del presente año a horas 18.00.

La Paz, 18 de junio de 1976.

DIRECCION DE RELACIONES PUBLICAS

H. Municipalidad de La Paz

CONVOCATORIA A PROPUESTAS N°. 70/76

Por orden del señor Alcalde Municipal, se convoca a las Empresas Constructoras legalmente inscritas en la Cámara Nacional de la Construcción y Registro Nacional del Ministerio de Obras Públicas, presentar sus propuestas para los trabajos de pavimentación en el:

Retén de Emergencia de la H. Alcaldía Municipal.
Ubicado en la calle Mariaca Pando Esquina Uchumayo.

PRECIO OFICIAL, $b. 191.430.00.

Los interesados podrán recoger los pliegos de especificaciones y obtener los datos que precisen en el Departamento de Pavimentación, a partir de la fecha.

Las propuestas deberán ser presentadas en papel sellado y con los timbres de Ley, llenando todas las formapidades señaladas en la Ley de Licitaciones Públicas N°. 10120 de 2 de febrero de 1972, en las Oficinas de la Secretaria de la H. Junta Municipal de Almonedas, hasta las 18 horas del día miércoles 14 de Julio del presente año.

La Paz, 14 de Junio de 1976.

DIRECCION DE RELACIONES PUBLICAS

ONAVI

Ministerio de Urbanismo y Vivienda
Consejo Nacional de Vivienda

CONVOCATORIA A PROPUESTA N°. 6/76

Construcción de 50 viviendas en Puerto Suárez Santa Cruz

1er. LLAMAMIENTO

PRORROGA PARA PRESENTACION PROPUESTAS

A solicitud de Empresas Constructoras, se prorroga la presentación de propuestas de la licitación N°. 6/76, hasta el día viernes 25 de los corrientes a horas 18:00, las mismas que deberán ser entregadas en la Secretaría de la Gerencia Técnica o Agencia Regional de Santa Cruz.

La Paz, 18 de junio de 1976

RELACIONES PUBLICAS DE CONAVI

Corporación Minera de Bolivia
Empresa Minera Catavi

GRATIFICACION DE $b. 20.000.00

Empresa Minera Catavi, ofrece una Gratificación de $b. 20.000.00 a la persona que proporcione datos o informaciones sobre los autores del robo de relojes "ORIENT" y "ENICAR", producido en su Pulpería de Siglo XX entre los días 15 y 16 de mayo último.

Para el efecto, se encarece apersonarse a cualesquiera de las autoridades Policiales o Oficinas de Comibol o Empresa Minera Catavi.

Se guardará absoluta reserva. La numeración de los relojes sustraídos es la siguiente:

RELOJES PULSERA "ENICAR"			1603918
			167071119
			1652108
N°.	1603905		7759901
	1603905		1602108
	7750202		1602108
	7752901		1603918
	7750136		1603910
	7770201		1671401
	16707109	RELOJES PULSERA "ORIENT"	
	16701132	N°.	2136
	1670716		2135
	1672401		2904
	1730101		2709
	4970202		2017
	1671302		2122
	1605409		2133
	1605409		2807
	1605402		2029
	7751401		2027
	6901102		2117
	1672001		

Catavi, 31 de Mayo de 1976
PR. 373/76

Copinter

BANCO BOLIVIANO AMERICANO

BANCO BOLIVIANO AMERICANO
BOLIVIA

NO suspenderá sus operaciones en la sección Caja de Ahorros ni en ninguna otra.

¿QUIERE SABER POR QUE...?

Esperan que la fuerza panárabe ingrese esta semana al Líbano

DAMASCO, 20 (AP).- El secretario General de la Liga Sheibe Mahmoud Riad, dijo hoy esperar que la fuerza panárabe de mantenimiento de la paz de por lo menos 1.000 hombres ingresará esta semana en el Líbano.

Añadió que la primera misión de esta "fuerza de disuasión" será reabrir el aeropuerto de Beirut y restablecer las comunicaciones entre el Líbano y el mundo exterior.

La fuerza tendrá órdenes no de atacar a nadie sino de defenderse si es atacada. "No pueden darles que se suiciden".

Riad habló en rueda de prensa aquí, al tiempo que la flota de los Estados Unidos evacuaba a varios centenares de extranjeros de Líbano y la Embajada Británica cancelaba una evacuación semejante por tierra debido a los peligros que tienen lugar en esos momentos en la capital libanesa.

Riad indicó algunas de las dificultades que surgieron para poder reunir a la fuerza de mantenimiento de la paz, acordada en una reunión de Ministros de Relaciones Exteriores de la Liga Arabe para evitar el peligro de enfrentamiento militar en gran escala entre Siria y las guerrillas.

Declinó comentar cómo estará compuesta la fuerza. "Es una fuerza árabe. No se trata de países", señaló Riad.

Pero para las partes involucradas en la guerra civil libanesa se trata sin embargo en gran medida de una cuestión de países.

La fuerza de mantenimiento de la paz incluirá a sirios y palestinos -que han venido luchando entre sí- a tropas de Libia y Argelia- de tendencia radical, indispuesta con los cristianos libaneses derechistas- y de Arabia Saudita, país firmemente anticomunista, que desconfía de los grupos musulmanes de izquierda.

Se estima también que el Sudán despachará tropas para integrar la fuerza, de acuerdo con la decisión de la Liga Arabe.

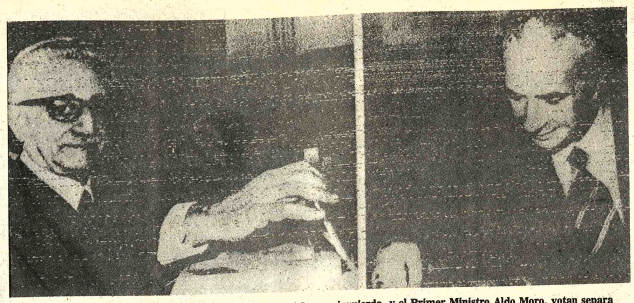

VOTOS.- Roma 20 (AP).- El Presidente italiano Giovanni Leone, izquierda, y el Primer Ministro Aldo Moro, votan separadamente durante las elecciones nacionales italianas para elegir un nuevo parlamento. (Radiofoto AP).

Afirman en Pekín que Mao no sufre de ningún malestar

TOKIO, 20 (AP).- El Primer Ministro chino Hua Kuo-Feng dijo hoy que a pesar de los rumores sobre su mal estado de salud, Mao Tse-Tung aconsejó recientemente sobre la necesidad de luchas políticas masivas en China, de acuerdo con una transmisión de Pekín sintonizada aquí.

La semana pasada el Comite Central del Partido Comunista Chino decidió que Mao, quien tiene ya 82 años, no recibirá más a visitantes extranjeros, lo que aumentó la especulación sobre el empeoramiento del ya frágil estado de salud del dirigente chino.

Aunque no informó sobre el estado de salud de Mao Hua dijo: "Mao nos enseñó recientemente que sin lucha no han progreso".

Tercer aniversario del retorno de Juan D. Perón a la Argentina

BUENOS AIRES, 20 (AP).- Hace tres años, una multitudinaria concentración popular organizada para dar la bienvenida al enfermo y anciano ex Presidente Juan D. Perón, tras 18 años de exilio, se convirtió en sangriento campo de batalla en las proximidades del Aeropuerto Internacional de Ezeiza.

Grupos rivales del peronismo se enfrentaron a balazos, dejando un saldo de por lo menos 100 muertos y unos 500 heridos. Perón tuvo que desembarcar en una base militar próxima mientras el grueso de la multitud- estimada en más de un millón de personas- se retiraba desconcertada.

Fue una inquietante advertencia sobre la mayor ola de violencia política que había comenzado a insinuarse cuatro años antes y que pasó a convertirse en elemento casi epidémico de la vida argentina. Unas 526 personas han muerto este año por causa directa o indirecta del terrorismo. En 1975 la macabra cifra llegó al récord de 898.

El viernes por la madrugada, la ola terrorista tuvo una nueva y audaz manifestación cuando el Jefe de la Policía Federal, General Cesario Cardozo,murió víctima de un explosivo puesto debajo de su lecho. Según el informe gubernamental, fue colocado por una jóven de 18 años, Ana María González amiga y compañera de estudios de una de las hijas del General Cardozo.

En mensaje al país el viernes, el Ministro del Interior, General Albano Härguindeguy, dio a entender que la joven estaba vinculada al trotskista "Ejercito Revolucionario del Pueblo" (ERP), proscripto en 1973. Pero llamados telefónicos anónimos recibidos por medios de difusión aseguraron en cambio que la joven es miembro de la organización "Montoneros", vinculada a la izquierda peronista e ilegalizada en 1975.

Una evaluación del estado actual de los grupos terroristas hecha por sectores políticos y gubernamentales sostiene que el ERP y los Montoneros, aun cuando conservan cierta capacidad operativa, han sufrido golpes muy rudos en los últimos meses. Esas mismas fuentes aseguran que los guerrilleros deben ahora limitarse a atentados individuales- como el perpetrado contra el General Cardozo- pero que en cambio han perdido la capacidad de realizar acciones de envergadura.

El año pasado, por ejemplo, el ERP y los Montoneros intentaron copar unidades del Ejército, movilizando un número apreciable de efectivos. Ambos ataques significaron para la guerrilla una importante pérdida de hombres y elementos bélicos.

En los primeros meses de este año y sobre todo a partir del golpe militar del 24 de marzo, un número cada vez más numeroso de guerrilleros han sido muertos o detenidos por fuerzas de seguridad en todo el país. También han sido descubiertos escondites, arsenales, centrales de comunicaciones, hospitales de campaña y hasta células de la organización infiltradas en lugares claves.

El diario "La Nación" en su comentario político dominical, dice hoy que "la subversión ha debido despues de varios y duros fracasos, abandonar los métodos de acción masiva y dedicarse enteramente a la violencia selectiva, que ofrece menos riesgos y requiere menos elementos".

Morales Bermúdez:

La crisis económica peruana es superable a corto plazo

LIMA, 20 (AP).- El Jefe del Estado peruano, General Francisco Morales Bermúdez, declaró que la crisis económica es superable a muy corto plazo, "aunque ello suponga la aplicación de medidas que puedan ser consideradas duras".

La afirmación fue hecha durante su última jira por zonas del centro del país, en que pasó revista a la situación económica y política de esta nación.

El General Morales Bermúdez asumió la Presidencia a fines de agosto pasado, al ser relevado por "personalismo" y "desviacionismo" el general Juan Velasco; éste había iniciado en octubre de 1968 el golpe que derrocó a Fernando Belaúnde.

Morales Bermúdez fustigó a quienes afirman que Perú se halla en un caos económico y dijo que "esos adversarios políticos, tras afirmar que el Perú está en un caos económico, sostienen que para reconstituir esa situación se necesitarían muchos años, 13 ó 20 ó no sé cuantos años"

El Presidente calificó esa afirmación de "falacia" y "demagogia política"

La mención fue una directa referencia a recientes declaraciones del ex Presidente Belaúnde, quien dijo que la deuda externa suma 6.000 millones de dólares y para pagarla se necesitaría unos 21 años.

Tras afirmar que el gobierno ya ha reconocido la gravedad de la crisis, Morales Bermúdez expresó que ésta tiene relación con factores externos e internos y que se ha debido a un comportamiento desbalanceado de la economía mundial y a la hecha financiera producida en el país, fundamentalmente por el esfuerzo para el desarrollo que ha venido llevando a cabo el gobierno revolucionario.

Como país subdesarrollado, afirmó, "producimos y vendemos, pero lo que producimos se nos paga a precios más bajos que las materias y los artículos que nosotros necesitamos a su vez comprar".

En el aspecto externo se registraron varios hechos. En primer lugar, la baja del precio del cobre, principal producto de exportación peruano. Si bien ahora se ha notado un repunte, su valor está lejos de la marcas que habían alcanzado antes y disminuyó así la obtención de divisas.

Otro factor fue la desaparición durante dos años de la anchoveta, con la que se fabrica harina de pescado y con la que se obtenían divisas hasta por 350 millones de dólares anuales.

La desaparición se debió a sobrepesca y a factores climáticos. El gobierno dispuso varias vedas y ahora se ha vuelto a reanudar la captura, estimándose que en la actual temporada se podrán superar los cinco millones de toneladas.

A esa disminución en la obtención de reservas se sumó el mayor costo de insumos importados, especialmente petróleo. Perú tiene un déficit de más de 40.000 barriles diarios. Debido a ello se conformó el año pasado un déficit de más de 1.100 millones de dólares en la balanza comercial.

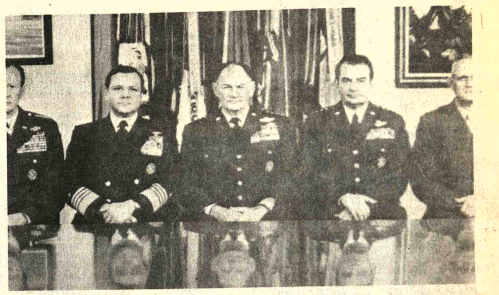

JEFES MILITARES: Los Jefes del Estado Mayor Conjunto se reunen en el Pentágono, en Washington. De izquierda a derecha: General Frederick C. Weyand, Jefe del Ejército; Almirante James L. Holloway, Jefe de Operaciones Navales; General George S. Brown, de la Fuerza Aérea, Presidente del Estado Mayor Conjunto; General David C. Jones, Jefe de la Fuerza Aérea, y General Louis H. Wilson, Jefe de los Infantes de Marina. (USIS).

Mineros peruanos preparan huelga general indefinida

LIMA, JUN 20 (AFP).- La Federación de Trabajadores Mineros y Metalúrgicos del Perú convocó hoy a sus dirigentes a una asamblea nacional para fijar la fecha de un paro general por tiempo indefinido.

La Federación que agrupa a unos 80.000 miembros, dijo que la asamblea tendrá lugar los días tres y cuatro de julio próximo y que la huelga será por diversas reivindicaciones salariales y sociales.

Recordó que el paro por tiempo indefinido ha sido acordado en congresos y plenarios anteriores por "la grave y difícil situación laboral, política y económica por la que atraviesa el sector minero".

Ello se traduce, explicó, en despedida masiva de trabajadores, cierre de minas, persecución y enjuiciamiento de mineros y dirigentes, falta de pago de salarios en diferentes yacimientos e incumplimiento de pactos colectivos.

Esta situación, puntualizó, ha sido agravada con "la arbitraria e injusta deportación" de su asesor legal, Ricardo Díaz Chavéz, desterrado a España el 15 del presente, acusado de haber sido el director intelectual de incidentes en las afueras de esta capital.

Por segundo día consecutivo reinó la calma en Sudáfrica

JOHANNESBURGO, 20 (AP).- Tras el mayor enfrentamiento racial en la historia del país, Sudáfrica experimentó hoy su segundo día de una casi completa.

Otro grupo de desconocidos quemó la sala de cine de una escuela negra al oeste de la capital, Pretoria, y causó graves daños a una escuela secundaria de la región de Johannesburgo.

En el resto del país, las ciudades afectadas por la violencia permanecían en calma, aunque policías blancos y negros, fuertemente armados, continuaban patrullando las calles y se mantienen alertas ante cualquier posible reanudación de la violencia.

Las autoridades no han administran desde el viernes estadísticas oficiales sobre el número de víctimas pero fuentes extraoficiales calculan el saldo en más de un centenar de muertos y un millar de heridos.

La destrucción por el fuego de la sala de recreo de una escuela secundaria de Diepkloof, al oeste de Pretoria, fue el primer informe de incendios intencionales en la región capitalina. La escuela secundaria de Epho Temba, cerca de Sebokeng, al oeste de Johannesburgo, también fue incendiada anoche y sufrió graves daños estructurales.

El Ministro de Policía James Kruger dijo en entrevista publicada hoy que sus agentes habían rechazado el empleo de balas de goma en los motines y que habían podido emplear cañones de agua porque la presión pública no era suficiente.

La Policía consideró la posibilidad de emplear balas de goma pero la rechazó por no considerarlas de suficiente poder disuasivo, dice Kruger hoy al "Sunday Times". Los amotinados deben comprender, añadió Kruger, que cuando un policía toma un rifle lo mejor que puede hacer uno es quitarse del medio.

Agrega que esperaba desde hace tiempo estallidos de violencia y que sospechaba que el enfrentamiento había sido "organizado". Indica que varios sectores de la comunidad negra procuraban entablar contactos con los blancos y otro reconoció que la población negra contra los disturbios fue un factor de los motines.

Mientras tanto, las autoridades blancas y los residentes negros de 13 comunidades afectadas evaluaban hoy un lóbrego panorama de destrucción.

Los daños causados por los incendios de tiendas, escuelas, almacenes y edificios municipales ascienden a millones de dólares.

Se calcula que pasarán meses antes de que puedan restablecerse los servicios vitales a las zonas más afectadas, según funcionarios.

El peligro inmediato es la falta de atención médica ocasionada por los incendios de clínicas. La recogida de basura ha quedado interrumpida por la carencia de vehículos del Departamento de Sanidad.

Hay además escasez de alimentos, especialmente en la hambrienta comunidad de Soweto a raíz de los incendios de tiendas y la renuencia de los camioneros a entrar en la zona con sus camiones de suministros.

Fue en Soweto donde comenzaron los disturbios el 16 de junio, cuando millares de estudiantes protestaron la imposición del estudio del idioma afrikaans en ciertas asignaturas de las escuelas locales.

Los diarios dominicales aconsejaron acremente al gobierno que no escuchar advertencias de políticos, clérigos, dirigentes negros y maestros, acerca del peligro que ocasionaba la medida entre los estudiantes negros.

El afrikaans es el dialecto de la minoría blanca que gobierna al país y es por ello considerado símbolo de represión por los negros.

En el paradisíaco Yungas lo esperamos a usted y su familia

EN EL MOTEL SAN ANTONIO SUD YUNGAS

Reservas
Telf. Nº. 41809.-
Av. 16 de Julio 1490
Edif. Avenida

FILTROS "FRAM"
Calidad Mundial

Para aceite, gasolina, diessel, en todas las marcas de carros y motores en general.
Despacho en todo el país.
Consulte en las mejores casas del ramo.

Distribuidor exclusivo para Bolivia:
PROMOTORA PAULISTA
LA PAZ.- Alto de la Alianza 626 - 2do. piso Casilla 2234
Av. Manco Kapac 450 - Tel. 20080
SANTA CRUZ.- Calle Warnes 32 - Tel. 21166 - Casilla 2173

FACIT
PERFIL-76

Máquinas de calcular electrónicas.
Máquinas de escribir,calcular y sumar eléctricos y manuales.
Tan fuertes que ni manos inexpertas pueden malograr.
Pruebe y Ud. se decidirá por:
FACIT
También a su disposición las máquinas de escribir con tipo PUNTEADO protector de sus documentos y cheques
Duplicadoras con o sin contador

VACACIONES DE INVIERNO
Salida de Tarija el 2 de Julio

TOUR 1 - ARGENTINA BRASIL PARAGUAY URUGUAY «Sudamérica en un bolsillo»
PARTIDA DESDE TARIJA 21 DE JUNIO 1976 — TOTAL 26 DIAS

Julio 2 TARIJA Partida Hs. 5,00 destino ciudad Salta
« 3 SALTA Mañana libre. Tarde: City Tour ciudad y alrededores. Noche: Peña Folklórica en lo de «Balderrama».
« 4 SALTA Partida Hs. 7,00 destino Asunción (Chaco)
« 5 ASUNCION En nuestro viaje visitamos capitales de Resistencia y Corrientes, partimos a la Capital Paraguaya.
« 6 ASUNCION Mañana libre. Tarde: Tour ciudad. Noche: Peña Folklórica.
« 7 CATARATAS DEL IGUAZU Día destinado a visitar esta maravilla de la Naturaleza. Luego continuamos viaje a Curitiba.
« 8 CURITIBA Día libre.
« 9 CURITIBA Tour ciudad. Almuerzo en «Paranaguá», los pescados más ricos de Brasil. Luego partida destino Rio de Janeiro.
10-11 RIO DE JANEIRO Mañana libre. Almuerzo en Playa Copacabana. Ascención al «PAN DE AZUCAR». «EL CORCOBADO» y sus hermosas playas. Además visitaremos Zoológico, Estadio Maracaná, barrios principales.
12-13 SAO PAULO Dos días en la capital industrial de América. City Tour visitando: Barrios principales, museos, Instituto Butantán.
14 SANTOS Día de playa en la tierra de «Pelé». Luego continuación viaje destino PORTO ALEGRE.
15 PORTO ALEGRE Mañana libre. Tarde: Tour ciudad.
16 MONTEVIDEO Partida hs. 6,00 destino a la capital «Uruguaya».
17 MONTEVIDEO Mañana libre. Tarde: Paseo ciudad y playas.
18-19-20-21 BUENOS AIRES Cuatro días en la «Reina del Plata», disfrutando de su vida «nocturna» cines, teatros, lugares de atracción, y un «bonito» paseo a Santuario Virgen de Luján, incluyendo un paseo en lancha, por Delta del Paraná, Tigre.
22-23 CORDOBA Dos días en la «Docta Argentina». Visita a la ciudad y sus Sierras: La Falda, Cosquín, Los Cocos.
24-25 TUCUMAN Dos días en el «Jardín Argentino». Paseo a su Parque Centenario. Casa de Tucumán. Sierras, Diques.
26 PARTIDA DESDE TUCUMAN. FIN DE NUESTROS SERVICIOS.

Costo total todos los servicios incluídos $b. 7.500.—

SERVICIOS INCLUIDOS: Transporte desde Tarija sin cambio de unidad. Hoteles triples baño privado. - Desayuno y almuerzo en todo el Tour.

GRUPOS ESTUDIANTILES: Consulten nuestros paseos Norte y Centro Argentino, Paraguay, Uruguay, Brasil... Precios "super - económicos".

"ORGANIZACION PULIDO"
TARIJA: Calle Bolivar 871 - Teléfono 2938
LA PAZ, Agencia "EVO" Ltda. Loayza 250. Edif. "Castilla"
LA PAZ GARNIEL TOURS Av. 16 de Julio 1479
COCHABAMBA "AVA" Tours Calama 3472
SANTA CRUZ "TURISMO BALAS" Bolivar 16
Quedan plaza disponibles

BANCO DE SANTA CRUZ DE LA SIERRA
SERIE D
LA PAZ 12 DE JUNIO DE 19 76
PAGUESE A LA LUIS PAZ QUIROGA
LA SUMA DE VEINTITRES MIL SETENTA 68/100 PESOS BOLIVIANOS
23.070,68
FACIT
NUNCA IGUALA, SIEMPRE GANA!!
¡Pruebe y verá..!
PIDA UNA DEMOSTRACION SIN COMPROMISO EN

HANSA Ltda.
La firma boliviana de su confianza con mas de 65 años al servicio del país
DEPARTAMENTO MERCADERIAS TEL. 50878 Yanacocha esq. Mercado
Sucursales: COCHABAMBA-ORURO-POTOSI-SANTA CRUZ-SUCRE-CAMIRI-TARIJA-TUPIZA-VILLAZON-ATOCHA

Consorcio italiano podría instalar en Bolivia plantas petroquímicas

COCHABAMBA, 20 (PRESENCIA).- "ENI está actualmente desarrollando una exploración de minerales de uranio en Bolivia, conforme a un acuerdo que ha suscrito con el Supremo Gobierno y esto es de competencia de AGIP MINERIA", dijo el Dr. Salvatore Luciano, experto de ENI, Ente Nazionale Idrocarburi de Italia, que asistió junto con un equipo de técnicos de su país al Seminario Internacional sobre Desarrollo Regional en América Latina que se realizó en el Palacio de Portales.

Dr. SALVATORE LUCIANO

COOPERACION

El Dr. Luciano expresó que otra de sus sociedades, la GEOTECNECO, iniciará dentro de pocos días un estudio sobre la posible utilización de la energía geotérmica para fines industriales y en perspectiva existe la posibilidad de acuerdos de cooperación para la construcción de plantas de fertilizantes y, en general, petroquímicas. Asimismo dijo que también está en fase de definición un proyecto de desarrollo agrícola en la cuenca superior del Altiplano, con la utilización de aguas superficiales y subterráneas. Indicó que la sociedad responsable de ese proyecto es TECNECO, la que actualmente está discutiendo sus bases con el Ministerio de Planificación y CEPAL.

Señaló que todas estas actividades, que no abarcan ni con mucho lo que ENI puede hacer en Bolivia, constituyen el punto de partida de una cooperación que puede extenderse a otros sectores con mucho beneficio para Bolivia e Italia.

AMERICA LATINA

El Dr. Luciano a otra pregunta contestó que para ellos América Latina es un área muy importante en la que se presentan numerosas perspectivas de cooperación económica, y ademas de que entre Italia y América Latina existen evidentes afinidades de tipo cultural e histórico y por eso se piensa que este es un Continente llamado a desarrollarse aceleradamente en los próximos años.

"Entre la experiencia italiana y aquella latinoamericana, remarcó hay similitudes, pues somos un país que presenta hasta hoy fenómenos típicos de subdesarrollo y América Latina - y también Bolivia - podrían alcanzar más fácilmente sus metas de desarrollo si tienen en cuenta la experiencia italiana, con sus éxitos y sus fracasos".

Señaló además, que ENI tiene aún una presencia incipiente en el área, que se propone reforzar en breve. Dijo que la acción que quieren desarrollar en América Latina se basa en la convicción de que la economía de Italia y la de América Latina son claramente complementarias y en consecuencia no se proponen solamente vender sus servicios y productos en el mercado latinoamericano, sino, antes bien, concertar "acuerdos de desarrollo"; en que participen los respectivos gobiernos, que permitirán principalmente en cuenta el interés de los países latinoamericanos.

ENI

El experto italiano dijo que ENI es un grupo estatal de empresas integradas, que nació en 1953 orientado principalmente al sector petrolífero (AGIP), pero que desde entonces se ha extendido notablemente y actualmente opera también, a través de empresas creadas al efecto, en el sector petroquímico (ANIC), nuclear (AGIP NUCLEARE), de la ingeniería y proyección (SNAM PROGETTI y SAIPEM), mecánico (NUOVO PIGNORE), textil (TESCON) y de la ingeniería ambiental y del territorio (TECNECO). Señaló que en conjunto el Grupo ENI comprende más de doscientas sociedades con sede en Italia y en el exterior, distribuidas en más de ochenta países. Subrayó que el ingreso bruto del Grupo ENI en 1975 alcanzó aproximadamente a 10.000 millones de dólares y su contingente de empleados y dependientes fue, en el mismo período ligeramente superior a 100.000 personas.

ITALIA

Sobre la presentación de ENI en el Seminario actual de un trabajo sobre los problemas del desarrollo regional en Italia, el Dr. Luciano dijo que la pregunta puede ser respondida desde una doble perspectiva: En primer término, ENI en cuanto empresa estatal, ha recibido el encargo del gobierno italiano de contribuir al desarrollo del sur de Italia, la región tradicionalmente menos desarrollada del país, y en la ejecución de tal encargo - que comprendió la realización de numerosas obras y proyectos industriales - ha recogido una experiencia muy importante en lo que se refiere al desarrollo regional. También dijo que hay una segunda razón que explica la participación de este Seminario: desde sus inicios, ENI ha postulado la necesidad de establecer un NUEVO TIPO de relación con los países en vías de desarrollo, y esta nueva manera de encarar, por parte de una empresa estatal de un país industrializado, las relaciones con los países menos desarrollados, sigue la inspiración que en su tiempo fue dada con los países productores de petróleo sobre una base totalmente diferente a la de las empresas transnacionales del ramo.

PARTICIPANTES.- Economistas y expertos en desarrollo regional de naciones europeas y latinoamericanas, pertenecientes a varias instituciones internacionales y estatales participaron en el Seminario sobre Desarrollo Regional que se efectuó en la ciudad de Cochabamba.

Expertos italianos cooperan en programa de aguas subterráneas y superficiales

Cochabamba, 20 (PRESENCIA).- "Nosotros como TECNECO, y dentro del marco de la colaboración que hemos establecido con CEPAL, estamos elaborando conjuntamente con el Ministerio de Planeamiento y Coordinación de Bolivia, las bases de un proyecto de desarrollo agrícola, ubicado en la cuenca superior del Altiplano, en el que serán utilizadas aguas subterráneas y superficiales", dijo el Dr. Rosario Scarpati, responsable de Planificación y Desarrollo de TECNECO, del grupo ENI. Participó en el Seminario Internacional sobre Desarrollo Regional en América Latina, que se efectuó en Portales de esta capital.

OBJETIVO

Indicó que el objetivo central del proyecto es integrar el desarrollo de la agricultura al desarrollo industrial que se está produciendo actualmente a lo largo del eje La Paz-Oruro, y este proyecto corresponde a la tesis expresada en el Seminario que se realizó en Cochabamba sobre Desarrollo Regional, de que, para evitar los efectos negativos de los procesos intensivos de industrialización, hay que actuar también simultáneamente sobre el sector agrícola y de servicios.

ESTUDIOS

Sobre algunos casos concretos de estudios o proyectos realizados por TECNECO en Italia y en el exterior, el Dr. Scarpati expresó que desde el punto de vista de los estudios en Italia se ha preparado, por cuenta del gobierno, tres importantes documentos: el primer informa nacional sobre la situación del medio ambiente en Italia; el Mapa de la Montaña, que es una especie de catastro de todos los recursos naturales existentes en las regiones montañosas de Italia y el estudio sobre la degradación y la defensa de las costas italianas.

Con relación a América Latina, dijo que han efectuado un estudio en Venezuela por encargo del Programa de Naciones Unidas para el Medio Ambiente (PNUMA) y está colaborando con CEPAL en la preparación de la próxima Conferencia Regional sobre las aguas, que tendrá lugar en Lima, en agosto del presente año.

En cuanto a los proyectos ejecutados expresó que la lista es larga, pero pudo decir que se han trabajado en diferentes países europeos, entre ellos Checoslovaquia, Polonia RDA, del Medio Oriente (Irak, Egipto, Siria), de Africa (Nigeria, Somalia, Libia, Argelia) y de América Latina (México, Venezuela, San Salvador, Bolivia). Señaló que se trata de proyectos que van desde la construcción de plantas de tratamientos de descargas contaminantes hasta la instalación de sistemas de control de la calidad de aire y del agua. También habló de proyectos agrícolas y de manejo de recursos hídricos.

TECNECO

Como ya nos dijo que TECNECO pertenece al Grupo ENI, nuestra pregunta fue dirigida sobre sus actividades y el Dr. Scarpati dijo que TECNECO es una empresa de ingeniería, formada en 1970 por técnicos e ingenieros provenientes de las empresas del GRUPO ENI especializadas en la exploración petrolífera, por una parte, y en la proyectación de plantas industriales, por la otra, y a ellos se agregaron científicos y expertos en la nueva disciplina de protección del medio ambiente para dar forma a esta empresa, la más joven del Grupo ENI, cuyos campos de actividad son la conservación, valorización, control y optimización de los usos alternativos de los recursos naturales, agua y suelo y el desarrollo integrado agrícola, industrial, turístico y también planificación territorial; y finalmente los sistemas avanzados de descontaminación y de control ambiental.

Le dijimos al Dr. Scarpati que por lo visto TECNECO actúa en un campo muy nuevo y, todavía poco conocido, como es el de la ingeniería ambiental y nos asalta una duda: ¿No serán los servicios que ofrece TECNECO más adecuados a las necesidades de los países altamente industrializados que a las nuestras? El experto italiano dijo que la duda que usted plantea es de común ocurrencia, muchos, incluso en nuestro propio país, tienden a ver los proyectos que se relacionan con la ingeniería ambiental como "productos de lujo" y sin embargo este es un error que es preciso corregir, porque la esencia de la actividad se dirige a preservar y utilizar racionalmente los recursos naturales, sobre todo aquellos no renovables.

Más adelante dijo que los países en vías de desarrollo deben aprovechar la experiencia recogida por los países industrializados, que durante décadas crecieron de manera desmesuradamente sin atender a la preservación de los mismos recursos que explotan y que hoy, "post facto" buscan remediar situaciones que no siempre tienen remedio completo. Agregó que en dicho sentido, los países que recién emprenden su desarrollo industrial en gran escala, tienen ventaja frente a los que ya dejaron atrás dicha etapa y las tecnologías desarrolladas en éstos últimos, a raíz de la dolorosa experiencia que se señala, constituyen instrumentos insustituibles para programar un desarrollo más armónico, más humano y, a la vez, más económico.

En Trinidad se clausuró curso de preparación para Policías Militares

Trinidad, 20 (PRESENCIA).- En las instalaciones del cuartel divisionario se clausuró el Curso especial de preparación de Oficiales, Suboficiales, Clases y Soldados en el ramo de Policía Militar, convocado por el Comando de la Sexta División de Ejército, bajo la dirección del Cap. Armando Balcázar Botelho.

En la ocasión estuvieron los Jefes y Oficiales de las Unidades acantonadas en esta ciudad, a la que se hizo entrega de diplomas y premios a los 32 alumnos asistentes.

Se explicó que las FF.AA. en su permanente y sostenida evolución se preocupa por servir mejor a la colectividad, conservando el orden público y buscando el permanente respeto a las personas y a la Ley. "Hemos dotado a cada alumno, dijo el Cap. Balcázar, de los medios técnicos y psicológicos para prevenir los delitos e infracciones y para no permitir que se cometan actos que atenten contra la Seguridad del Estado, el bien común y de las FF.AA. y la tranquilidad del pueblo".

Más de la decena de materias se dictaron en esta especialidad entre las que se pueden citar: Disturbios civiles, protección a las personalidades, actividades clandestinas y otras más, habiendo participado como instructores el My. Humberto Soria Galvarro, el Sbtte. Fernando Loayza y el Tte. Oscar Orellana, quien a su vez es Comandante de la Policía militar en la unidad.

Durante un mes, en las instalaciones de ambos organismos castrenses, el cuartel divisionario y el Regimiento "Bailadores" se capacitaron debidamente para cumplir el cometido que les corresponde en los casos que se les encomiende.

En la Secretaría del estado departamental de fútbol se realizaron las clases teóricas.

El Cnl. Edmundo Sanabria, Jefe de Estado Mayor Divisionario, en nombre de la Sexta División felicitó a los alumnos de la Policía Militar y exhortó al cumplimiento del deber como corresponde a todo buen soldado. Manifestando que con esta clase de actividades las FF.AA. no hace otra cosa que proporcionar al soldado y al oficial de los elementos sustanciales para servir al pueblo y a la Patria.

Se construirá moderno aeropuerto en Riberalta

RIBERALTA 20 (PRESENCIA).- Las instituciones de Riberalta, AASANA y el Ministerio de Transportes y Comunicaciones, suscribieron un Convenio mediante el cual se viabiliza la construcción en Riberalta de un aeropuerto asfaltado para uso "alternativo" de las líneas aéreas internacionales y usufructo de las líneas nacionales.

El documento fue suscrito en el Salón de Actos de la Alcaldía Municipal, entre el titular de la cartera de Transportes y Comunicaciones My. Julio Trigo Ramírez y Aroldo Cortéz, Director de AASANA, por una parte, y Elena V. de Urresti, Alcaldesa Municipal; Ernesto Molina Panduro, Subprefecto; Sergio Roca Salvatierra, Pdte. Comité Cívico; Alberto Ferrufino Virrueta, Pdte. OO.PP. de la Provincia; Gilberto Roca Soruco, Pdte. Fundación para Desarrollo de la Provincia y Georgia de Saucedo, Pdta. Comité Cívico Femenino, en representación de las instituciones de Riberalta, por la otra.

Estuvieron presentes también el Ministro de AA.CC. y Agropecuarios Cnl. Alberto Natusch Busch; el Cnl. Jorge Ramírez, Director de Desarrollo de Comunidades y otros personeros de Gobierno.

ACCION CONJUNTA

El Convenio especifica que la obra será emprendida "mancomunadamente entre el pueblo de Riberalta y el Ministerio y AASANA", previendo que las trabajos de Plan Maestro, vías de acceso, y delineación de la nueva ubicación "serán realizadas en forma conjunta".

AASANA proveerá tuberías y materiales para los trabajos de alcantarillado para el camino de acceso y zona de entrada al edificio terminal de pasajeros, obligándose Riberalta a su habilitación. Prioritariamente comenzarán los estudios para definir el Plan Maestro y diseños correspondientes, al mismo tiempo, realizará trabajos urgentes de mejoramiento y rehabilitación del actual aeropuerto y zonas de acceso.

FINANCIAMIENTO

El Convenio posibilita encarar de lleno a los estudios correspondientes, obligándose ambas partes a "conseguir financiamiento para la ejecución de la obra en el menor tiempo posible".

Todas las instituciones de Riberalta han aceptado la responsabilidad de cooperar al propósito de construcción del nuevo aeropuerto internacional, a cuyo efecto, la Alcaldía pondrá a disposición la maquinaria pesada de su propiedad.

"El Gobierno de las FF.AA. se compromete ante el pueblo a ejecutar esta obra a la brevedad posible," expresó el titular de Transportes.

Noticias de Riberalta

RIBERALTA 20 (PRESENCIA).- A fines del presente mes será inaugurada oficialmente la nueva central automática telefónica, de propiedad de COTERI, se anunció. Al acto fueron invitados los Ministros de Transportes y de Agricultura, el Director Nacional de Telecomunicaciones y los Directores de COTAS de Santa Cruz, se adelantó en fuentes de la Cooperativa.

A todo ritmo se construye aquí una nueva planta deshidratadora de castaña en la zona industrial de la ciudad. La nueva industria es de propiedad de una firma nacional asociada a capitales brasileros, se informó, y ocupará mano de obra de aproximadamente 200 quebradoras y obreros.

REUNION DE CASTAÑEROS

El Ministro Natusch Busch oficializó aquí que en fecha 2 de julio próximo se llevará a cabo en su despacho ministerial, una reunión especial para definir las políticas a seguir en la producción y comercialización de goma y almendra. "En esta reunión se acordarán puntos definitivos que conjuguen los intereses de los productores, comercializadores y beneficiadores a fin de acabar de una vez con los problemas anuales de este sector", dijo el Ministro.

Carros cisternas aguateros de la municipalidad realizan intensa labor de regado de las calles de la ciudad, en esta época seca que convierte a las vías de mucho tránsito en verdaderas polvaredas.

APORTE PREFECTURAL

La Prefectura del Departamento ha oficializado el aporte de la suma de $b. 50.000 para ser invertidos en muebles escolares, informó el subprefecto Ernesto Molina Panduro. Dijo que la primera autoridad política del Departamento arribará a Riberalta próximamente para hacer entrega personal de esos dineros.

EXPERTOS.- Los expertos italianos doctores Rosario Scarpati, responsable de la planificación y desarrollo de TECNECO y Salvatore Luciano, representante de ENI, cuando fueron entrevistados por nuestro corresponsal en la ciudad de Cochabamba.

Vendo hermosa propiedad

En Aranjuez vendo propiedad 18.000 M2. dos plantas de 3 y 4 pisos de estructura hormigón armado adecuada para Hotel. Centro vacaciones construcción departamentos. Agua, Luz. Referencias de 9,30 a 10,30 AM., teléfono 52178 por las tardes al teléfono 82829.

CEMENTO VIACHA

EN BOLSAS DE

50 y 42.8 KILOS

VENTA GRACE Avenida Uruguay 497 Telf. 51-201

Chalet en Cochabamba vendo

A estrenar, buena vecindad, zona residencial. Ref: Teléfono 4902 Cochabamba Sra. Girón.

A nuestros clientes

Comunicamos que por motivo de Balance Semestral nuestra Sección Caja de Ahorros atenderá al público solamente hasta el día 25 de los corrientes, debiendo reiniciarse la atención el día 1ro. de Julio del año en curso.

La Paz, Junio de 1976

Banco de Cochabamba

Agradecimiento

Hago público mi agradecimiento al Distinguido Médico Dr. MARCELO NAVA GUZMAN por la brillante intervención quirúrgica realizada en la persona de mi hijo Carlos, devolviéndolo a mi hogar sano y salvo.

Que el Altísimo le colme de bendiciones.

Carmen v. de Luján

El IRI está dispuesto a acelerar el desarrollo de países Latinoamericanos

Cochabamba, 20 (PRESENCIA).- "En el plano directamente operativo, creemos que el IRI como grupo polisectorial integrado, esté en condiciones de colaborar eficazmente con los países latinoamericanos en la solución de problemas específicos de desarrollo", expresó el Dr. Attilio Lo Gatto, representante del Instituto Per la Ricostruzione Industriale, que también asistió al Seminario Internacional sobre Desarrollo Regional en América Latina que se efectuó en el Palacio de Portales de esta ciudad.

Recordó las numerosas iniciativas del Grupo en el exterior y en particular en América Latina, en importantes sectores económicos.

Dr. ATTILIO LO GATTO

TRADICION

El Dr. Lo Gatto subrayó que esa capacidad de colaboración, más allá del tradicional acercamiento comercial, encuentra hoy sobre todo un apoyo en el criterio del proyecto integrado y esto se entiende como conjunto orgánico de intervenciones fundado en la coordinación entre los diferentes sectores productivos y en el de correlación de todas las intervenciones hacia un racional desarrollo de las iniciativas y de los asentamientos a nivel territorial, según los objetivos de equilibrada evolución espacial, que caracterizan los programas de los países interesados.

Dijo que esa manera de operar, por otro lado, pretende responder a los problemas que hoy caracterizan a la economía mundial, problemas hoy agudizados por la crisis del petróleo y que, implican un proceso acelerado de redistribución internacional del trabajo. Afirmó que los procesos impónen, sobre todo a los grandes grupos, buscar nuevas relaciones de colaboración que impliquen el mutuo conocimiento de las experiencias y exigencias de desarrollo y una corresponsabilización de tipo empresarial por lo que respecta a los proyectos a realizar.

LATINOAMERICA

Preguntado en qué sectores podría aportar IRI una concreta colaboración al desarrollo económico latinoamericano, el experto italiano dijo que ya se ha observado, la experiencia madurada por un grupo multisectorial como el IRI ofrece una vasta serie de posibilidades, en particular, considerada la problemática latinoamericana, pueden existir perspectivas de interés reciproco en la realización y gestión de plantas industriales a las que puede acompañada la transferencia de tecnología productivas y de experiencias empresariales; en la proyección y realización de infraestructuras y de servicio como soporte de plantas productivas y de un desarrollo racional de las áreas metropolitanas; en la formación profesional, donde se trata de reducir la dependencia técnica de los países más desarrollados para contribuir a un desarrollo realmente autónomo.

IRI

El indicado técnico refiriéndose al IRI dijo que es un grupo que extiende su control a más de 150 empresas con un total de 510.000 empleados y su capacidad inversora supera los 3 billones de dólares al año.

Expresó que ocupa el primer lugar entre los grupos industriales europeos por número de empleados y el tercero por su total de ventas, 13 billones de dólares y está estructurado en sociedades financieras que encabezan distintos sectores industriales, cubre el 59 por ciento de millones de toneladas de producción italiana de acero y por ciento con 12 millones de toneladas de producción arrabio.

Manifestó que esta presencia en forma amplia y significativa en muchas ramas de la ingeniería mecánica, su astilleros constituyen prácticamente el 100 por ciento de capacidad productiva italiana en este sector y su línea aérea Alitalia, figura entre las más grandes del mundo. Asegurando el control del IRI se extiende además al servicio telefónico Italia y a la Radio y Televisión y la presencia del IRI es creciente también en la industria alimenticia, en la industria de distribución y en la banca, la red de autopistas del IRI es de alrededor de 3.000 Kms. equivalente al 45 por ciento del total nacional. Dijo que en la actualidad el IRI ha empezado a enfrentarse con los problemas más candentes de las estructuras urbanas y de ordenación del territorio, elementos esenciales para un desarrollo nacional equilibrado.

Afirmó que fundado en principios, en el curso de los años ha transformado y hoy día constituye el enfoque típico y moderno de la intervención del Estado en una economía de mercado al nivel de las mayores entidades económicas.

Dijo que en efecto, además de los notables éxitos logrados en los sectores industriales básicos, igual que en el de los servicios, ha proporcionado un contribución fundamental para la nacional producción de bienes de gran alcance, tales como el desarrollo tecnológico y la ocupación, el incremento registrado de los distintos sectores industriales y de las zonas geográficas y creación de infraestructuras sociales básicas es esta la llamada "fórmula IRI".

Sobre la actividad del IRI en el plano internacional, señaló que a partir de los años de posguerra, el total de sus exportaciones inyectó un crecido incremento, pasando de 30 millones de dólares en 1950 a billones de dólares en 1975.

Indicó que entre los muchos ya encaminados, se tienen los proyectos en colaboración con Irán de la próxima realización para crear un polo siderúrgico importantes obras de infraestructura, entre ellas el puerto comercial a la orilla del Bandar Abbas; luego indicó el acuerdo estipulado con Egipto para la construcción de un oleoducto, destinado a enlazar el Mar Rojo con el Mediterráneo; la gran escala oceánica que está construyendo en Sines Portugal, acería de Maluku Zaire, que se abrió en el viernes de 1974, la planificación y suministro de equipos de planta siderúrgica de Tubarão Brasil, la central electronuclear de Córdova, la planta de producción primaria de aluminio Aluar, los dos diques hidroeléctricos de Río Grande y Alicurá en la Argentina; la participación en la realización del centro siderúrgico de Las Truchas en México y el suministro a la Unión Soviética de 12.500.000 toneladas de tuberías producidas por Dalmer.

En Sucre preparan festival de la cocina típica criolla

SUCRE, 20 (PRESENCIA).- La fecha cívica del 6 de agosto será la ocasión para desarrollar el "Primer Festival de la Cocina Típica de Chuquisaca" que tendrá como escenario el patio de San Felipe Neri.

"Las variedades y de nuestra cocina están son algunas de sus conocidas porque además de su particularidad en presentación son de gusto exquisito", dijo el Alcalde.

Al mismo tiempo se pondrá en circulación un recetario inédito con los ingredientes y explicación de cada una de las variedades criollas que serán presentadas.

Saludo al personal de INDEF

El Director Ejecutivo del Instituto Nacional de Financiamiento, Enrique Ackerman, envió a la prensa un saludo dedicado al personal de ese instituto, en ocasión de celebrarse el sesquicentenario de la fundación del Ministerio de Finanzas.

La nota de referencia señala. "La ocasión propicia en que el Ministerio de Finanzas celebra el Sesquicentenario de su Fundación y el Instituto Nacional de Financiamiento Externo, dependiente del ministerio, nos mueve a enviar cordialmente un saludo al personal del INDEF, instándolo a que se supere cada día en el cumplimiento de esa importante función, que es la de conducir el financiamiento externo del país para complementar con el ahorro interno las necesidades de su desarrollo, financiando proyectos que generan su propia rentabilidad."

Depósito

Se alquila en El Alto con teléfono y luz.

Referencias teléfono 27248.

Ingeniero en electricidad o electrónica

Importante Empresa con sede en La Paz, requiere los servicios de Ingeniero especializado en electricidad o electrónica, con edad no mayor a 35 años.

Los interesados deberán dirigir una carta a la Casilla Nº 633 La Paz, rotulada INGENIERO adjuntando su curriculum vitae y haciendo conocer sus pretenciones de remuneración.

Hierro al costo

Ofrecemos puesto su depósito alta resistencia kilo 9.- Sin impuestos.

Llamar Tel. 22226.

Buena noticia para HOMBRES

OPOVITAM (CON EXTRACTO TESTICULAR) REFUERZA EL VIGOR VARONIL

OPOVITAM, fabricado según nueva y mejorada fórmula de BIOSANTE LABORATORIES de NEW YORK, es un nuevo producto compuesto de EXTRACTO TESTICULAR y otras substancias glandulares de animales mascullos que restablecen y refuerzan la capacidad varonil en hombres prematuramente envejecidos.

OPOVITAM es muy eficaz en casos de DEBILIDAD SEXUAL, ESTADOS DEPRESIVOS PSICOS Y EMOCIONALES, FALTA DE MEMORIA, FATIGA CRONICA, INSANCIO MENTAL, y otros síntomas característicos de premadurez y decadencia en el Hombre.

Vuelva a sentirse joven fuerte y animoso para todo.

Refuerce su Vigor Varonil

Pida en Farmacias y Empiece hoy mismo a tomar,

OPOVITAM

PARA HOMBRES

, Bolivia, lunes 21 de junio de 1976

e estudia la organización de cooperativas de panificadores

a formación de cooperativas para la elaboración, venta y ución de pan y la modernización de las instalaciones de cación, son aspectos que tiene en estudio el Ministerio de stria y Comercio como parte de las medidas colaterales sidera para nivelar los costos de producción y mantener able el precio de ese artículo de primera necesidad.

no obstante de que en anterior oportunidad el Ministerio de stria y Comercio estableció que los costos de producción an, con las actuales modalidades y sistemas manuales, den a los panificadores obtener utilidades, éstos han gio en la necesidad de reajustar los precios de venta a ni- consumidor.

l Ministerio ha notificado a los panificadores que los se mantendrán inalterables, y, al mismo tiempo que el nimo del pan de batalla es de 60 gramos, no pudiendo, gunas circunstancia, ser disminuido. Esta última no- gún fue hecha la pasada semana, como consecuencia de osas denuncias sobre rebaja del peso del pan, lo que ciertamente significa un reajuste de precio.

a la reunión realizada entre autoridades del Ministerio y ficadores, surgió el estudio que aquel realiza para r medidas colaterales que beneficiarán a éstos.

sas medidas, según anticipó el Ministerio, determinarán ejor desenvolvimiento de esa actividad, especialmente otación de vehículos de distribución y la formación de ectivas para la elaboración, venta y distribución de ese lo de primera necesidad.

ra tal fin, una comisión estudia, junto a representantes isterio de Finanzas, paralelamente con las medidas ales, la posibilidad de lograr la liberación arancelaria portación de vehículos.

omité del Folcloré se organizó en Trinidad

TRINIDAD, 20 (PRESENCIA).- Atraído "por cuentos" que se tejen sobre tierras, según sus ex- sos, llegó la Sra. Nelly ot de Blacutt, a Sra. Blacutt, desempeña ge de Directora Municipal ura de la ciudad de Oruro y en su estada en Trinidad, tomó conocimiento de una buena parte de lo que es la expresión folclórica del Beni.

Su impresión, según dijo a PRESENCIA, ha sido muy grata. "Acá, no existe todavía la mezcolanza, su folclore es puro. Si nosotros tuviésemos que investigar, tendríamos que comenzar por esta parte del país, donde, me parece, toda su expresión vernacular es fruto de su tradición sin ninguna mezcla. En una charla con los aficionados a estas actividades". Hizo notar la dulzura que encuentra en la música autóctona y en el ritmo quebrado (guerrero) que lleva el acompañamiento.

Aprovechó la oportunidad para organizar el Comité Departamental de Folclore, cargo que será ejercido por la Sra. Delina de Padilla, siendo asesor el Prof. Rogers J. Becerra Casanovas y como Vocales las Srtas. Martha Lijerón Leygue y Carola Barthelemi.

Al posesionar al directorio, fueron designados socios honorarios los profesores José Natusch Velasco y Luis Leygue Castedo.

Con la organización del Comité, al decir de la Sra. Blacutt, "se ha de lograr ordenar y mantener esta riqueza autóctona que encierra el sentimiento del pasado de una vasta zona que todavía no ha sido estudiada en este aspecto en forma sistemática, salvo los esfuerzos de algunas instituciones y de dos o tres profesores que se han interesado por dejar algo para el estudio.

Hay una treintena de danzas que, en dos o tres provincias, todavía siguen siendo un ritual para venerar al santo patrono, pero se siente que su contenido va disminuyendo en calidad y cantidad. Esta es la razón principal para que se organizara la institución ya que su preservación es parte del patrimonio nacional y su esencia es parte de la personalidad del boliviano", finalizó la Sra. Blacutt.

Riberalta fue celebrado el Día del Excombatiente

RIBERALTA, 20 (PRESENCIA).- ser dignidad se celebró aquí el e Excombatiente, cumpliéndose ros años pocos que contaron con la ia del Ministro de Asuntos ianos y Agropecuarios, Cnl. Al- Busch Busch.

ta natalicio se realizó una con- ión en la plaza principal de los ombatientes, donde se ofició una a Campaña en memoria de los s heroicamente, desfilaron ante ra gran, con la participación de os niños y tropas de la guarni- local.

HOMENAJES

la oración, el ejecutivo de los ombatientes, Ben. Nicanor Roca ón e refirió varias veces a la ual que existe de adoptarse todos quienes que ganaron a mejorar ondición de los beneméritos de la

ro a las "héroes anónimos ación, defendiendo el suelo ano y enterrez". "No todos ganar el sacrificio de una o, muchos vacilo en afrontar la ión de la patria subsista y nuestro" expresó.

Natusch Busch habló ando el "respeto y veneración ombatientes debían tener para con hermanos excombatientes y ivos". Señaló que el Gobierno Hugo Banzer ha otorgado ho a este sector, precisamente ón del reconocimiento que deben s bolivianos por su aporte a la del país patrio.

hacia beneficios aún no satisfacen ente las aneidades de todos, se ará a la situación general que está mino un serio análisis por parte erna Nacionalista a fin de satis- en la medida de las po- ades de las arcas nacionales".

finalmente acompañó a los ex- ientes y beneméritos a una de confraternidad.

AUDACIA.- Otra de las pruebas de la Policía Nacional, fue el salto en motocicleta sobre obstáculos vivos. La motocicleta, lanzada a gran velocidad, subió una planchada saltando por encima de varios policías, entre ellos, las señoritas que prestan servicios en la institución. Este fue uno de los números que, por su arrojo y temeridad, mereció aplausos del público.

COMPETENCIA ARRIESGADA.- Las competencias deportivas con vehículos motorizados o las pruebas de exhibición con esas máquinas en el centro de la ciudad, son siempre arriesgadas y hasta peligrosas, por la cantidad de público debido a la atracción que tienen y al que no siempre se le puede brindar plena seguridad. Es lo que sucedió ayer en la Avenida 16 de Julio. Las pruebas ofrecidas por los patrulleros de Tránsito fueron aplaudidas, pero sucedió lo inevitable. Una motocicleta se estrelló contra el público, carente de una valla protectora, lesionando a numerosos espectadores, varios de ellos niños. Un adulto y una niña son los heridos que revisten mayor gravedad, además del motociclista, que fue levantado inanimado.

Ministro de Trabajo sostuvo conversaciones para solucionar el conflicto en las minas

Fracasó primer intento en Huanuni para lograr un acuerdo

HUANUNI, 20 (PRESENCIA).- Fracasaron en este centro laboral los primeros intentos de solución de la huelga minera, efectuados entre el Ministro del Trabajo y delegados de base de los trabajadores, quienes llegaron a suscribir un principio de acuerdo para superar la situación, el que fue desechado posteriormente por una asamblea general.

Dicha asamblea analizó durante cinco horas el documento suscrito y, al final, decidió rechazarlo por estimar que el contenido del mismo constituía una forma de rompimiento de la huelga, cuyos inicios datan de once días, sin que se den soluciones a los problemas que la originaron.

En base a lo anterior, se tiene que la situación no registró ningún tipo de variantes, salvo los intentos de las partes para buscar soluciones, pero resalta que ellas mantienen inalterables sus posiciones.

Los delegados de base habían renunciado como tales antes de conocerse la resolución de la asamblea, pero los trabajadores rechazaron la renuncia y expresaron su respaldo a los mismos, añadiendo que continuaban las posibilidades para nuevas conversaciones a efectuarse aquí.

POSICIONES INALTERABLES Y PEDIDO DE MEDIACION

La asamblea general de los trabajadores de este centro, reiteró su posición de mantener los cinco puntos básicos del planteamiento minero, expresados inicialmente por su máxima entidad sindical, la FSTMB, al mismo tiempo que se pidió la mediación en el conflicto de la Iglesia Católica, Cruz Roja y del Acuerdo Prensa-Radio, para encontrar soluciones equitativas y encuadradas a un diálogo honesto.

Por su parte, el Ministro del Trabajo, Cnl. Mario Vargas Salinas, en asamblea general anterior de los trabajadores, expresó, que el gobierno está dispuesto a mantener también el diálogo, y escuchar los planteamientos y puntos de vista pero no a dar soluciones bajo presión y que el gobierno a su vez, "no hará imposiciones".

GOBIERNO DECIDIDO A SOPORTAR LARGA HUELGA

El Ministro Vargas Salinas, expresó a los trabajadores que el aumento salarial dispuesto por el gobierno para los mineros "es elevado, pero se ha dispuesto que el mismo sea para quienes trabajan, hay decisión de defender todo el territorio nacional y a soportar una larga huelga", añadió.

Se refirió también a que la huelga minera "se ha producido cuando el estaño ha alcanzado precios máximos y que COMIBOL cuenta con empresas rentables como Huanuni y otras con politización donde unas minorías determinan los problemas".

Otro concepto del Ministro del Trabajo fue: "los problemas tienen que ser solucionados en conjunto, Estado y trabajadores, a través del diálogo", al que consideró que no puede ser "unilateral".

Los trabajadores indicaron que tendrán muy en cuenta las expresiones de la primera autoridad laboral en sentido de que "no había ido a las minas para hacer ofrecimientos ni para dar soluciones, sino para escuchar los planteamientos que serán analizados posteriormente".

Los obreros explicaron detalladamente el contenido de sus planteamientos y las causas de los mismos, así como la situación que se confronta en los centros mineros y que, cuando se hacen las reclamaciones, el gobierno responde con sindicaciones de "extremistas y subversores". Agregaron que nadie debe desconocer a sus dirigentes porque fueron elegidos voluntariamente".

Pidieron nuevamente el repliegue de los efectivos militares de los centros mineros porque ese estado da visos de "campos de concentración" a los mismos. Los pedidos se refirieron también a la "necesidad de libertar a los dirigentes y trabajadores detenidos y el respeto a los derechos sindicales".

El Cnl. Mario Vargas Salinas, respondió que "nunca he indicado que este sector sea subvertor". Se quejó de hostigamiento y dijo que los problemas de salud y vivienda de los mineros deben ser también solucionados "mediante el diálogo y que hay necesidad de crear una Subsecretaría de Asuntos Mineros para la que "los trabajadores deberán elegir en ese cargo al que más chilla para que solucione los problemas".

Siempre en relación al diálogo permanente que debe haber y a la no aceptación de imposiciones, la autoridad dijo que "la única diferencia es que nosotros cargamos gorra y ustedes guardatojos". Añadió: "Nosotros tenemos otra mentalidad y tenemos el deseo de realizar trabajos de acción cívica. Lo esencial es aceptarnos como somos".

Un aspecto que resalta en esta situación es que continúa la calma en este distrito minero; tanto los efectivos militares como los propios trabajadores, han demostrado mucha serenidad para evitar cualquier hecho que pudiera provocar mayores conflictos.

HUELGA EN OTRO SECTOR

Los trabajadores de la mina San Florencio de propiedad de Emilia Prado de Barrientos, decidieron ingresar en paro general e indefinido.

$us. 4.300.000 para desarrollo de organizaciones campesinas

El Servicio Nacional de Desarrollo de la Comunidad elaboró un Programa para el Desarrollo de Organizaciones Campesinas con una inversión de 4.300.000 dólares.

En un documento se explica que con el programa se han definido entre otros los siguientes objetivos: "promocionar adecuadamente la organización de agrupaciones campesinas: asociaciones cooperativas y otras, a fin de fortalecer el espiritu y trabajo comunitarios. Promover y viabilizar la introducción de tecnología agronómica moderna a fin de lograr una mejor producción y mayor productividad que genere cambios sociales, económicos, tecnológicos y culturales en el campesinado asociado".

Como metas del programa se anotan: "En forma selectiva y en un periodo de cinco años, transformar un 50 por ciento de las 705 Cooperativas Agropecuarias registradas con 42.156 asociados y un 50 por ciento de los Grupos Comunales Pre-Cooperativos con 6.050 asociados, en verdaderas estructuras sociales de autogestión y autoadministración. A partir del cuarto año de concedido el préstamo, se complementará la transformación de las cooperativas restantes. Elevar el ingreso de la familia campesina de modo que cubra la canasta familiar y/o se equipare el ingreso percibido por un obrero medio del área urbana $b. 20.000/año ."

Se anota también como meta: "generar en las organizaciones campesinas, además de las actividades de producción, actividades de tipo artesanal, de pequeñas industrias e infraestructura, con el objeto de aprovechar al máximo la mano de obra familiar disponible, la misma que se estima en 356/hombre/año".

De la suma requerida para el programa ($us. 4.300.000) se planea la siguiente distribución de inversiones: Gastos directos para cultivo 1.583.830 dólares, ganadería 1.666.170 dólares. maquinaria agrícola 600.000 dólares, pequeñas industrias 200.000 dólares. Se anota esos fondos como recuperables y después como no recuperables: 250.000 dólares en equipo para oficinas zonales y centros de producción y demostración.

FINANCIAMIENTO

Sobre el financiamiento de 4.300.000 dólares, se indica en el documento, que será solicitado por el Gobierno de fuente externa. Sobre este aspecto se explica asimismo que "para lograr una adecuada distribución del financiamiento se ha tomado en cuenta los siguientes factores: La zonificación de las áreas de trabajo - La selección de líneas de producción rentables más recomendables para cada zona - Número de hectáreas que serán atendidas por las organizaciones campesinas existentes dentro de la zonificación"

El programa prevé la inversión de los 4.300.000 dólares en tres años: 1.606.648 dólares en el primero, 1.662.742 dólares en el segundo y 1.020.590 dólares en el tercero"

El plan considera créditos "que serán otorgados a organizaciones campesinas de carácter informal y/o formal. Este será utilizado para la inversión en explotaciones colectivas o también para explotación individual a través de sub-préstamos que otorgarán las organizaciones a los asociados, bajo supervisión del programa. El monto de las inversiones será entregado en lo posible en especies" cumpliendo de esa forma recomendaciones de técnicos y decisión de las propias organizaciones campesinas.

Autor de "Dos Palomitas" arraiga al cantor Raphael

- Exige el pago de $us. 100.000.-

Julio Arteaga, autor de la composición musical "Dos Palomitas", obtuvo el arraigo judicial del cantor español Raphael Martos para que responda del delito de violación de derechos de autor.

En la querella criminal presentada ante el Juzgado de Turno en lo penal, Arteaga alega que sus derechos de autor datan de 1939, año en que fue registrada su propiedad intelectual sobre "Dos Palomitas".

En el memorial presentado ante el representante del Ministerio Público, Dr. Mario Viscarra, Julio Arteaga subraya que los beneficios económicos obtenidos por Raphael por derechos de grabación y por las innumerables actuaciones son cuantiosos y pide que la autoridad judicial ordene el pago de $us. 100.000.-- en compensación y resarcimiento de perjuicios ocasionados por la violación de sus derechos.

El Fiscal Instructor requirió ante el Juez de turno la instauración del juicio y el Dr. Mario Torrico dictó el Auto de iniciación de la sumaria penal. Al mismo tiempo dio curso a la solicitud de Julio Arteaga contenida en la querella y requerimiento, de ordenar el arraigo del cantor hasta que responda de los cargos que se le atribuyen.

La figura delictiva invocada por el autor de "Dos Palomitas" está tipificada en el Código Penal bajo el Art. 362 que, a la letra, dice: "(VIOLACION DEL DERECHO DE AUTOR) El que de manera arbitraria y por cualquier medio explotare o dispusiere, publicare o reprodujere una obra literaria, científica o artística, en perjuicio de los derechos de su legítimo autor..."

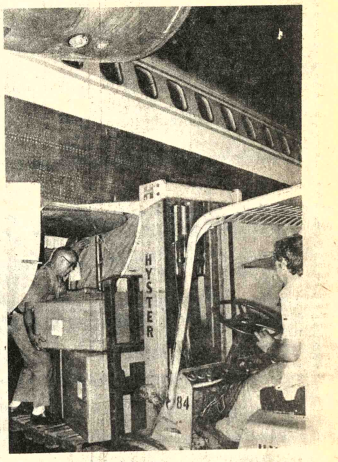

AVION CARGUERO DEL L.A.B.- En la fotografía se ve una operación de cargüio del avión jet que para ese fin destinó el Lloyd Aéreo Boliviano, cuyo servicio se inició desde principios del presente mes entre Bolivia y los Estados Unidos.

Hasta ahora se logró transportar alrededor de 300 mil libras (150 toneladas) de carga desde ese país, según los informes, en los que se señala que la labor se desarrolla satisfactoria y promisoriamente para el Lloyd.

Es la primera vez que esa entidad de aeronavegación despliega actividades de transporte masivo de carga internacional, programa en el que fueron consideradas las necesidades del país y las conveniencias de la empresa, cuyo directorio ha previsto la solución de los problemas que implica esta labor.

Se supo que el LAB está en condiciones de transportar carga desde cualquier país de América y llevar hacia los mismos la que se pueda generar en Bolivia, a precios que están por debajo de los de otras empresas similares.

Es propósito del Lloyd mejorar cada vez más este su nuevo servicio mediante la tecnificación de su personal de vuelo y de aquel que se encarga del recibo y despacho de las mercaderías, además de procurar brindar a los exportadores las máximas facilidades y posibilidades de comercialización, según sus autoridades.

Los informantes dijeron que se hace necesario que las cámaras de Industria y Comercio tomen en cuenta este servicio en favor de sus afiliados y coadyuven con el LAB a propósitos de coordinación de estas actividades.

Comité Departamental de Desarrollo y Obras Públicas de Potosí (CODEPO)

CONVOCATORIA N°. 05/76

"Construcción del Edificio de CODEPO"

Por determinación de la Presidencia del Comité Departamental de Desarrollo y Obras Públicas de Potosí (CODEPO), se convoca a todas las Empresas Constructoras de primera categoría legalmente establecidas en el país y que se hallen debidamente registradas en la Cámara Boliviana de la Construcción, presentar propuestas para realizar la construcción del EDIFICIO DE CODEPO en la ciudad de Potosí, a cuyo efecto las firmas interesadas deberán llenar todas las formalidades indicadas en el Decreto Ley N° 10120 de Licitaciones y Contratos de fecha 3 de febrero de 1972.

Los Planos de Construcción, Especificaciones y demás documentos para contrato, pueden ser adquiridos en la Gerencia Técnica de Codepo (Calle Bustillo esq. Bolivar); previo pago de Rs. 2.000.00 depositados en la cuenta N°. 1 del Comité de Desarrollo y Obras Públicas en la Agencia del Banco Central de Potosí.

Las propuestas se recibirán en la Secretaría General de "Codepo", calle Bustillo 2° piso o por intermedio de la Casilla de Correo N°. 230 hasta las 17:30 horas del día viernes 23 de julio del año en curso, en sobre cerrado y lacrado bajo el siguiente rótulo.:

CONVOCATORIA 05/76
CONSTRUCCION EDIFICIO CODEPO
Secretaria General
Calle Bustillo Edificio Mercado Central
Casilla 230
POTOSI

Potosí, 21 de junio de 1976
My. DIM Jorge Patiño Aramayo
PRESIDENTE

MONJE CAMPERO Tel. 23333
Matinée, tanda y noche UN MUNDO DE AMOR (todo público) y noticiario PROINCA HOY BOLIVIA

16 DE JULIO Tel. 52119
Horario especial por largo metraje 1a. función Hs. 15 2a. función Hs. 19,15 DOCTOR ZHIVAGO (mayores de 14 años) 11.00 y 13.00

TESLA Tel. 53803
Matinée EL FUTBOLISTA

¡POR PRIMERA VEZ UD. VERA AL MELLIZO DE CAPULINA!
¡Feo y gordo como el otro....
pero terriblemente comico!

El Sonámbulo
COLOR Todo Público
MAÑANA FABULOSO ESTRENO
GRAN CINE MEXICO
PEL MEX

HOY en CINES TV

FENOMENO tanda y noche EL ULTIMO TREN (prohibida menores de 18 años) Matinée 9.10 y 7.10 tanda y noche 11.10 y 9.10.

PRINCESA Tel. 51821
Matinée EL MUNDO MARAVILLOSO DE MICKEY tanda y noche EL SEXO LOCO (prohibida menores de 21 años) Matinée, tanda y noche 6.10 - 5.10 - 4.10.

6 DE AGOSTO Tel. 23829
Matinée Hs. 15.45 Tanda 18.45 y Noche 21.45 QUEIMADA Actualidades Mundiales Nº. 20 Matinée Platea 7.10 Mezzanine 9.10 tanda y noche Platea 9.10 Mezzanine 11.10.

SCALA Tel 23535
Matinée, tanda y noche EL CIRCULO ROJO (14 años) Matinée 7.10 y 9.10 tanda y noche 9.10 y 11.10.

UNIVERSO Tel. 42660
Matinée, tanda y noche EL MINISTRO Y YO Matinée Mezzanine 12.10 Platea 10.10 tanda y noche Mezzanine 14.10 Platea 12.10.

MONUMENTAL ROBY
Matinée, tanda y noche NAPOLEON Y SAMANTHA Matinée Platea 7,10 Galería 4.60 tanda y noche Platea 9.10 Galeria 5.10.

AVENIDA Tel. 25409
Matinée, tanda y noche CINCO LOCOS VAN A LA GUERRA (apta para todo público) Noticioso español NO DO Matinée 7.10 y 9.10 tanda y noche 9.10 y 11.10.

BOLIVAR Tel. 25051
Matinée, tanda y noche DOCE BALAS PARA UN PISTOLERO (MADRON) (censura para 14 años.

PARIS Tel. 29704
Matinée, tanda y noche EL SATANICO DOCTOR NO Matinée, tanda y noche 7.10.

EBRO Tel. 42939
Matinée y tanda dobles AMOR EN CASHMIR y BILLY THE KID noche BILLY THE KID Matinée 5.10 y 4.10 tanda y noche 5.60 y 4.60.

YA LLEGARON LOS COMICOS DE LA TEMPORADA
HOY EN SU SALA FAVORITA Sigue el éxito
GRAN CINE AVENIDA

COLOR Corporación Americana J. G. V.
CINCO LOCOS EN LA GUERRA
Apta para todo público / con MARISA MERLINI y PAOLO STOPPA
ESCRITA Y DIRIGIDA POR CLAUDE ZIDI (SE ME SUBIO LA MOSTAZA)

MEXICO Tel. 26867
Matinée, tanda doble SANTO Y BLUE DEMOND C. DR. FRANKESTEIN y ZINDY EL NIÑO DE LOS PANTANOS noche ZINDY EL NIÑO DE LOS PANTANOS Matinée 5.10 y 4.10 tanda y noche 5.60 y 4.60.

ROXY
Matinée doble MUSICALISIMA y VIOLENCIA DE 3 HERMANOS BOXEADORES (16 años) tanda doble VIOLENCIA DE 3 HERMANOS BOXEADORES y LOS DOCTORES LAS PREFIEREN DESNUDAS (18 años) noche LOS DOCTORES LAS PREFIEREN DESNUDAS (18 años) Marinée 5.10 tanda y noche 5.60.

IMPERIO Tel. 40451
Matinée y tanda dobles AVENTURAS DE UN BRIBON y AHORA MI NOMBRE ES NADIE noche AVENTURAS DE UN BRIBON y CORTOS Matinée 5.10 y 3.60 tanda y noche 5.60 y 4.10.

NOBEL
Matinée y tanda dobles CINTURON NEGRO y EL GENDARME SE CASA noche Noticiero y EL GENDARME SE CASA (todo público) Matinée, tanda y noche 7.10.

MURILLO Tel. 52647
Matinée doble CHINO O LOS CABALLOS DE VALDEZ y TARZAN EN LAS MINAS DEL REY SALOMON (todo público) tanda doble (mayores de 18 años EL ANTICRISTO y CHINO O LOS CABALLOS DE VALDEZ noche CHINO O LOS CABALLOS DE VALDEZ (todo público) Matinée 5.10 y 3.60 tanda y noche 5.60 y 4.10.

ESMERALDA Tel. 52454
Matinée y tanda dobles CAMORRA y LUCHA A MUERTE CONTRA LOS INVASORES noche Actualidades Francesas Nº. 28 y LUCHA A MUERTE CONTRA LOS INVASORES Matinée 5.10 tanda y noche 5.60.

6 DE AGOSTO Tel. 23829
Matinée y tanda dobles LA BATALLA DE INGLATERRA y LA NOCHE DE LAS NARICES FRIAS (todo público) noche YO VIRGEN (21 años) Matinée Platea 5.10 Alta 5.60 tanda y noche Platea 5.60 Alta 4.10.

SAN CALIXTO
Matinée Hs. 14.30 Tanda Hs. 18.00 Noche Hs. 21.00 dobles 5000 DOLARES DE RECOMPENSA y JESUCRISTO SUPERSTAR

CENTER Tel. 22626
Matinée doble KU FU DE SICILIA CON FUROR (todo público) y LOS CUERVOS CAVARAN TU FOSA (censura 14 años) tanda doble LOS CUERVOS CAVARAN TU FOSA y LOS AÑOS APASIONADOS (mayores de 18 años) noche LOS AÑOS APASIONADOS y Cortos Matinée 4.20 y 3.70 tanda y noche 5.30 y 4.20.

LIBERTAD Tel. 53925
Matinée y tanda dobles PUNOS DE VENGANZA (todo público) y UNA RAZON PARA VIVIR Y OTRA PARA MORIR (censura "14 años) noche LA POSESION DE JOEL DELANE (censura 18 años) Matinée 5.10 tanda y noche 5.60.

ILLIMANI Tel. 42755
Matinée doble DONDE ESTAN LOS CAÑONES y ROBINSON CRUSOE tanda y noche doble DONDE ESTAN LOS CAÑONES y LAS REGLAS DEL JUEGO Matinée 3.10 tanda y noche 4.10.

VARIEDADES Tel. 24071
Matinée doble CARNE DE HORCA y CONSPIRACION INFERNAL tanda doble CONSPIRACION INFERNAL y NARDA O EL VERANO (censura 21 años) noche NARDA O EL VERANO (censura 21 años) y Programa de Cortos Matinée 5.10 y 3.60 tanda y noche 5.60 y 4.10.

BUSCH
Matinée y tanda doble FUI TESTIGO DE UN CRIMEN y MARCO POLO noche doble FUI TESTIGO DE UN CRIMEN y EL MAGNATE (estrictamente prohibida para menores de 21 años

MADRID
Matinée tanda dobles ARRUZA y FUI TESTIGO DE UN CRIMEN noche BARBA AZUL y CORTOS (menores de 21 años) Platea 4.60 Mezzanine 5.10.

Exito científico con la sonda Vikingo U

WASHINGTON, 20 (AFP).- La sonda estadounidense Vikingo 1 llegó el sábado casi exactamente al lugar previsto para su puesta en órbita en torno a Marte, tras diez meses de viaje y un recorrido de 314 millones de Kms.

Vikingo 1 fue colocado en órbita con éxito, en la fecha prevista por los científicos de la misión hace siete años. Un escape de helio único problema algo inquietante experimentado por la sonda hasta ahora, retrasó siete horas esta maniobra.

Estas indicaciones permitieron el sábado a los especialistas que siguen el vuelo desde el centro espacial de Pasadena (California) calificarlo de perfecto.

La misión se propone estudiar el planeta rojo haciendo aterrizar en él un artefacto. La gran esperanza de los científicos estadounidenses radica en descubrir signos de vida en aquél.

Dos sondas idénticas, Vikingo 1 y Vikingo 2 fueron enviadas allí. La primera el 20 de agosto de 1975, la segunda, el nueve de septiembre.

Cada una consta de dos compartimientos, uno de los cuales se posará en el planeta, mientras el otro permanecerá en órbita. Los aterrizajes quedaron previstos para el cuatro de julio y el siete de septiembre.

Antes de su puesta en órbita la trayectoria de Vikingo -1 fue corregida dos veces mediante otros tantos encendidos de motor a principios de esta semana.

El segundo encendido que no estaba previsto en el plan de vuelo inicial fue realizado para anular el aumento de la presión en los depósitos resultante de un escape de helio.

La sonda se hallaba en una órbita provisional que será reducida el lunes, para colocar el artefacto en órbita sincrónica sobre el paraje "Chryse" elegido para el aterrizaje del compartimiento de descenso, Su apogeo será entonces de 32.000 Kms. y su perigeo de 1,500.

Durante los quince días que quedan hasta la separación de las dos partes de Vikingo - 1 la sonda tendra tres misiones.

Tomará fotos del paraje "Chryse" y medidas de la atmósfera marciana, permitiendo así garantizar que el compartimiento de aterrizaje podrá posarse en el sitio previsto, sin excesivos

Resultará imposible todo evitar trozos de roca suficiente que él se timiento de descenso sobre una del tamaño papelera, para inutilizable.

Por si "Chryse" no se al aterrizaje, se eligió paraje de recambio.

La sonda deberá mar una posición que mita el cuatro de julio se en el punto de sep Todos los instrumen compartimiento de deberán ser revisados última vez.

Si los resultados estas verificaciones factorios, la separación dos partes del Vikingo lugar el cuatro de julio

El compartimiento censo será frenado atmósfera de Marte, un paracaídas, y, por mediante retro-cohetes

Los responsables misión sabrán entonces 18, 20 minutos de retraso artefacto se posó por vez y con exito en el rojo.

Estos 18 o 20 minutos presentan el lapso de necesario a las emitidas por la sonda alcanzar la tierra.

Haile Selassie habría muerto asesinado en 1

LONDRES, 21 (AFP) ex emperador etíope Selassie al parecer asesinado en 1975, publicó edición de hoy lunes el británico "Times".

Recogiendo relatos dentes de Addis-Abeb "Times", indica que testimonios que pudo recl ex soberano de Etiopía ahogado en la cama en la estaba confinado en terrenos del palacio Mene

El diario añade que ning precisión sobre las fuentes sus informaciones, agrega el cuerpo del emperador murió súbitamente el agosto de 1975, fue ente "probablemente" en cerca del palacio Mene

A la señora
Ismelda Subirana Cortez de Peña.
se le ruega cancelar el valor de su cheque; en caso contrario la publicación de este aviso tendrá carácter permanente.
Santa Cruz, junio de 1976.
Agencia Regional de PRESENCIA en Santa Cruz.

Cine 6 de AGOSTO
¡UN BUEN POLICIA..!
¡UNA GRAN MAQUINA..!
¡EN UN MAL CAMINO..!

"Asfalto Violento"
("Electra Glide in Blue")
ROBERT BLAKE
BILLY (Green) BUSH
MAYORES 14 AÑOS
TECHNICOLOR
ANDINA
¡UN DRAMA UNICO EN VALOR, ACCION Y SUSPENSO!
¡Pronto Estreno!

Filme obligado en Venezuela

CARACAS, 17 (AP). El Presidente Carlos Andrés Pérez hizo hoy un elogio poco usual, al último filme del artista mexicano Mario Moreno "Cantinflas", al decir que "he pensado hacer obligatorio" que los funcionarios públicos venezolanos vean la película "El Ministro y Yo".

El filme de Cantinflas versa sobre la forma en que trabaja la burocracia mexicana y mediante situaciones jocosas hace críticas y sugiere remedios para acelerar y mejorar la atención al público y la tramitación de negocios con el gobierno.

Durante el almuerzo que le ofreció el bloque de prensa venezolano, el Presidente Pérez al responder a una pregunta sobre el funcionamiento de la administración pública de este país, expresó que ha pensado hacer "obligatorio" el que los empleados públicos vean la última película de Cantinflas.

Refiriéndose al artista mexicano, dijo que un "gran artista a quien admiro" ha presentado una película que "he pensado hacer obligatorio que vean" los funcionarios públicos de Venezuela.

PRESENCIA
La Paz, Bolivia, sábado 19 de junio de 1976

¡EL MARAVILLOSO MUNDO DE ILUSION Y FANTASIA QUE DELEITO UNIVERSALMENTE A GRANDES Y CHICOS...!

SENSACIONAL IMPACTO de INCOFISA
MAÑANA GRAN SUCESO en el Cine SCALA

PROXIMO ESTRENO CINE TESLA
LA UNICA QUE LE BRINDA COMODIDAD Y CALEFACCION

La Mary
Technicolor
18 años
CARLOS MONZON Y SUSANA GIMENEZ
¡¡Reviven en la pantalla su apasionado romance!!

Ud. también vea:
"EL MINISTRO Y YO"
Todo Publico
Cine Universo

EL NUEVO SANSON
Un Gran Hombre... Poderoso... Astuto... Audáz...

Tres diseños del modisto Gres: Izquierda: Efectos asimétricos en un traje de noche, en crepe de China.- Centro: Efectos de "pico de pañuelo" en los trajes de cocktail.- Derecha: Drapeado asimétrico en este traje de noche en crepe rojo.

Resumen de colecciones de la alta costura de París

MADAME GRES.-

(EFE).- Independiente, como siempre, de cualquier corriente de actualidad, excepcionalmente no presenta ni un solo pantalón cuando se registra un masivo retorno a esta prenda en las colecciones de invierno, y sus abrigos son, según su imaginación personal, ya rectos y depurados, ya de amplios vuelos en forma, algunos sin abrochar o abotonados en los costados bajo anchas mangas kimono, y con originales efectos de poncho que no se parecen a los demás, rematados por cuellos de piel redondos, amovibles, o pequeños chales anudados del mismo tejido esponjoso reversible. Junto a un delicioso tailleur sutilmente estructurado en cortes redondeados que modelan los hombros y entallan suavemente, un conjunto sofisticado en tejido de pata de gallo marcada, negro y beige, compuesto de capa forrada de cordero blanco, falda-pantalón y polainas. La misma maestría de corte en un abrigo tubular con la espalda trabajada a tablones planchados que se repiten, más flojos, en el vestido a juego, que en un vestido-abrigo de tweed todo abisagrado, guarnecido de un cuello superpuesto de marmota atado con cintas de raso.

El tafetán, "el moire" y la faya de seda son tejidos Madame Gres emplea mucho este año (colorido: grises variados, verdes secos, rojos vinosos, azul noche, ciruela oscuro) para el variado repertorio de fiesta y también para trajes de calle, por ejemplo un tailleur estricto con la forma de las sisas semiabiertas, detalle éste que también aparece en ciertos fourreaux de noche de manga larga y estrecha. Algunos de los habituales drapeados en jersey de seda, pero sobre todo efectos asimétricos, aberturas recortadas caprichosamente que dejan ver un hombro, un costado, media espalda, y curiosas superposiciones en "pico de pañuelo" en versiones de traje corto y largo.

LANVIN.-

Holgura en línea recta: así podría resumirse el estilo que J. Francois Crahay ha dado a su colección, un poco sosa en general, y de un largo poco favorecedor hasta media pierna (a 38 cms. del suelo, precisa el costurero). Tres tipos de tailleurs o conjuntos siguen una tónica de silueta fluida con faldas absolutamente lisas, cuando más llevan un trozo apenas sesgado delante o un ligero frunce a los lados. Chaquetones 3/4 holgados desde un raglán clásico van sobre casacas rectas; las chaquetas muy cortas llevan el talle sólo indicado por un cinturón desceñido y los trajes sastre son de corte clásico, bastante masculino, incluso con chaleco, pueden ser con falda o con pantalón (inédito, lamentable). Los grandes echarpes y los chales en pico recubren conjuntos y también a veces los abrigos, sin cuello, despegados por detrás y en casos con trabilla sobre un pliegue estrecho o adoptan la forma de capa-echarpe con bordadura en la espalda. Tweeds, fieltros acolchados, franelas, despliegan un colorido sobrio de grises, marrones, ciruela, pasa, azul marino y algunos rojos vivos pimentón. Misma línea descolida en los conjuntos de vestir, a base de casaca raglán con tapeta polo y los vestidos de analoga anchura; más ajustados los conjuntos "todo tricot" compuestos de un traje estrecho y una larga chaqueta guarnecida de renard, además de guantes y gorro en la misma lana raspeada. Fourreaux también y cortes princesa cruzados desde debajo del talle, los hombros desnudos con tirantes, o sin ellos, para "petit soir", por encima del tobillo. Y para gran gala los amplios caftanes y ganduras, vestidos-poncho inmensos, maxi-kimonos de fruncidos hombros y unos sensacionales por lo ampulosos y brillantes- vestidos formando casaca ahusada con inmensas mangas abullonadas, en rasos de colores malva, amatista, azul metálico.

PHILLIPPE VENET.-

Una vez más consigue plenamente Venet su serie de abrigos y ponchos-capa que, si bien están dentro de algunas de las tendencias actuales de vanguardia, tienen su sello propio. En cachemira, alpacas y paños reversibles, de colores tostados, ocres y algunos más vivos que la tónica general (azafrán, fucsia, anaranjados) y a cuadros grandes o pequeños sobre fondo claro de línea recta unas veces, pero más bien amplia al bies y a capa, presentan originales cortes envolventes o estructurados entalles. Casi total ausencia de botones y de costuras aparentes, pero en cambio, algunas formas cruzadas detrás, sin más cierre ni sujeción que el cuello-echarpe anudado. Gran sencillez en los tailleurs de chaqueta larga, hombros marcados con sisa armada o en raglán, cuello Mao o pequeño cuello sastre, la falda recta lisa o con un par de pliegues de fuelle; los más elegantes de estos trajes chaqueta, son en alpaca color marrón glacé. Conjuntos dos-piezas de color liso o estampado imitando el bordado en cañamazo, la falda siempre recta de tubo o de pañal cruzada y la casaca tipo polo con tapeta hasta debajo de la cintura. Jerseys de lana y seda, pañetes, crepés de China y lanillas en los vestidos que se apartan ya de la línea tubular dando volumen al cuerpo ahusado desde el talle incrustada a modo de corselete de donde parte la manga kimono abullonada, el escote con tirilla alta o gracioso movimiento de foulard anudado.

Para "petit soir" vestidos encima del tobillo en fino encaje o en terciopelo negro acompañados de chaquetillas, y para "grand soir", trajes largos de tafetán, raso bordado y muselinas bordadas, así como efectos dos-piezas de falda trabajada a franjas bordadas repitiendo los motivos de un fino estampado y ancha blusa de raso.

Por MARIANATA,
de la Agencia EFE.-

Fallecimientos

El Cónsul del Líbano tiene el sentimiento de comunicar el sensible fallecimiento de doña

CRISTINA RESCALA de MARCO

acaecido en la ciudad de Córdoba (Argentina) el día domingo 20 de junio de 1976.

La Paz, 21 de junio 1976.

Atala Tobia, Cónsul General del Líbano

Misas

imos una oración porque Dios tenga a su lado a nuestra adorada y rida madre

Sra. JESUS ALVAREZ v. de SALCEDO

(Q.D.D.G.)

Fallecida el 22 de Junio de 1974.

quel, Victor, Guillermo, Ernestina y Ana Salce-Alvarez, hijos; Antonia Rada, Rosa Vargas, lio Pórcel y Martha Rada, hijos políticos; los ietos y sobrinos, invitamos a todos los parientes migos, empresa periodística PRESENCIA y LUX, compañarnos a la Celebración Eucarística en la e implorando por su alma y recordando el egundo año de su sensible fallecimiento, se ndará a oficiar el día de mañana Martes 22 l presente mes a horas 9.45 a.m. en la Basílica nor de San Francisco.

asistencia a este acto de piedad cristiana, mprometerá la gratitud de la familia doliente. duelo se despide en la puerta del templo.

La Paz, 21 de Junio de 1976.

nda Encinas v. de Díaz, esposa; María Antonieta, Pablo Napoleón y h, hijos; Juan, Betty, Alberto y Manuel, hermanos; Lourdes, Vitalia, ndra, hermanos políticos; Ramiro Argote y Yandira de Díaz, hijos íticos; Indira, Marcelo Guillermo y Rodrigo Pablo, nietos y demás milia del que en vida fue

Sr. MARCELO DIAZ SAAVEDRA

(Q.E.P.D.)

rtan a los beneméritos del Regimiento Illimani de la Guerra del Chaco, os miembros del Club de Caza y Pesca "Arco Iris", Club Andino, Flota gueña, residentes de Unduavi, Aduana Agropecuaria y amistades a la e que se celebrará recordando el mes de su llorado fallecimiento, a rse en la iglesia de San Juan de Dios (calle Loayza), a Hs. 12.15, hoy as.

dolientes agradecen de antemano su asistencia a este acto de fe tiana.

ia Valentié vda. de Prieto, esposa; las hijas, hijos políticos, nietos, anos políticos, primos y sobrinos del que en vida fue

General ABELARDO PRIETO ECHALAR

(Q.E.P.D.)

rtan a la misa que en sufragio de su alma y recordando el año de su sible fallecimiento, mandarán a oficiar en la Iglesia de María Auxiliadora (El Prado), el día de hoy lunes 21 de los corrientes a horas 11 a.m. r que agradeceré la familia doliente.

Propugnan creación de centros para solteros

MOSCU, JUN. 20 (AFP).- La creación inmediata de centros que permitan el encuentro entre solteros de ambos sexos y solucionen problemas conyugales, fue pedida hoy aquí por el diario de las juventudes comunistas Moskovski Komsomolets.

Tras recordar que en la URSS hay casi 20 millones de solteros de ambos sexos entre 20 y 40 años, el diario subrayó que la natalidad descendió de 27 por mil en 1950 a 18 por mil en 1973, que hay más de 600.000 divorcios por año. Es decir un divorcio cada tres o cuatro matrimonios.

El artículo señaló que numerosos médicos, sociólogos, sexólogos, juristas y demógrafos soviéticos, han efectuado ya investigaciones sobre este problema pero que los trabajos de estos "entusiastas" no fueron coordinados ni publicados.

A continuación mencionó como indispensable la creación de centros donde las personas solteras puedan encontrarse con vistas al matrimonio, pues millones de hombres y mujeres trabajan en organizaciones que no son mixtas, y estan muy ocupados o son demasiado tímidos para iniciar una relación.

El diario subrayó que la organización de este tipo de servicio no costará demasiado al Estado, disminuirá el número de solteros, aumentará la natalidad y aportará la felicidad a muchos soviéticos.

Estos centros, agregó, podrán prever los peligros de incompatibilidad de las futuras parejas, tanto desde el punto de vista genético como desde el sexual y sicológico.

En ellos se podrá aconsejar a las parejas, y "muchos de los divorcios provocados por causas intimas podrán evitarse", indicó el articulo que recordó que "los sexólogos estiman que la ignorancia es la causa principal de los problemas de pareja".

Fallecimientos

En la paz del Señor y confortada con los auxilios de la Santa Religión Católica, he dejado de existir lo que en vida fue abnegada esposa y ejemplar madre

Sra. MERCEDES ZAMORANO de ECHEVERRIA

(Q.E.P.D.)

Jorge Antonio Echeverría, esposo; Naly, Elena, Pastor, Magui, Alfredo, hijos; Donato Vásquez, hijo político; Luciana v. de Echeverría, madre política; Elvira, Oscar, Carmela, Rosendo, Amalia, Fily, hermanos políticos; Tomás Rodríguez, hermanos; nietos, sobrinos, primos y demás familiares, amigos y demás personas piadosas, se dignen asistir a la traslación de los restos mortales de la extinta al Cementerio General el día de hoy lunes 21 del presente a horas 16 p.m. El cortejo fúnebre partirá de la calle Mariano Guzmán 790 (Villa Fátima frente Fábrica Fósforos).

Favor que comprometerá la gratitud de la familia doliente. CASA SANTANDER Av. Armentia 513. Of. Mariscal Santa Cruz 1058 Altos. Telfs. 23663 - 23656.

Esposo, Formín Balboa; hijos, Julia, Hortencia, Jaime (ausente) Gonzalo, Milton, hermanos; primos, sobrinos y demás familiares, tienen el pesar de comunicar el sensible fallecimiento de la ejemplar madre

Señora TOMASA ROMERO de BALBOA

(Q.E.P.D.)

y ruegan acompañar la traslación de sus restos mortales al Cementerio General el día de hoy 21 de Junio a horas 16 (4 de la tarde).

El cortejo fúnebre partirá de la calle P. Eyzaguirre Nº. 1389 esquina José María Asín.

Misa

AGRADECIMIENTO E INVITACION

Alcira, Inés, Jenny, Adelina (hijos); Carlos, Ariel, Jorge, Irma (hijos, ausentes); Manuel Miranda, Augusto Tezanos Pinto, Victor Villarroel, Mario Ruiz, Marina Chacón, Stanislawa Bilinskie (hijos políticos); sobrinas, nietos, bisnietos y demás familia de la que en vida fue ejemplar madre;

Doña RAQUEL TARRAGA v. de SAIQUITA

(Q.E.P.D.)

expresan su profundo agradecimiento a las instituciones, amistades y personas piadosas, que nos hicieron llegar sus ofrendas florales y nos acompañaron en los momentos de dolor, y les ruegan asistir a la misa, que recordando los ocho días de su llorado fallecimiento, se oficiará el día de mañana 22 del presente mes, a horas 9 y 30 a.m. en la Basílica de la Catedral (Plaza Murillo).

Su asistencia a este acto de piedad cristiana comprometerá la eterna gratitud de la familia doliente. El duelo se despide en la puerta del templo.

Prohibición para tomar fotografías

Dos turistas argentinos, identificados como Ruth Amode y Norberto Montheal, fueron detenidos temporalmente el pasado viernes por agentes de seguridad que apresaron a ambos visitantes cuando uno de ellos se disponía a tomar una fotografía de un grupo de cholas en la Plaza Murillo.

Según los agentes, los turistas cometieron "una grave falta" al intentar tomar ese tipo de fotografías que, en opinión de tales funcionarios está prohibida.

Los dos argentinos, según la denuncia hecha a PRESENCIA fueron obligados a abordar un vehículo oficial. Cuando se los transportaba a algún lugar, bajo la custodia de un agente armado, se les interrogó brevemente y luego fueron puestos en libertad.

Aprenda a conducir automóvil

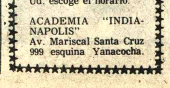

Curso completo en 14 clases.
Ud. escoge el horario.

ACADEMIA "INDIANAPOLIS"
Av. Mariscal Santa Cruz 999 esquina Yanacocha.

La familia del que en vida fue

Ing. JUAN JOSE RIVERA VARGAS

Q. E. P. D.

Benemérito de la Patria

agradece las muestras de sentimiento y condolencia demostradas en las exequias e invita a la misa que en sufragio del alma piadosa mandarán oficiar en el templo de "María Auxiliadora" a horas 10 y 30 a.m. del día de hoy lunes 21 del mes en curso.

El duelo se despide por tarjeta.

El aviso oportuno

COMERCIALES

1 Abarrotes

CARNICERIA LA ESPAÑOLA El mercado a su alcance Federico Zuazo 1573 Telf. 24366 leches S.M.A. y S. 26.

AGENCIA DE ARROZ.- C. Murillo 779. Ventas por mayor y menor. A precios económicos.

8 Antigüedades

"ANTIQUES".- Plateria - Muebles - Joyas - Monedas - Artesania Colonial, Av. Camacho 1480. Telf. 23869.

16 Artículos de Construcción

ESTUCO PANDO, tubos de cemento, mosaicos :producción propia por mayor y menor entregas en obra, pedidos al Tel. 57535 (3/12).

17 Artículos Deportivos

"CARDESSA".- C. Santa Cruz 414. Artículos deportivos de toda calidad. Precios de fábrica. (12/18).

ZBINDEN Y CIA. S.A. Jenaro Sanjinés 348. Raquetas DUNLOP, pelotas para tennis, redes, pelotas golf. (17/23).

18 Artículos de Cuero

"ETERNA".- Calle Ballivián 1382. Artículos de cuero y lona en general. Carpas. (16/25).

19 Artículos Electrodomésticos

"IMEXBOL".- Loayza 143. Telf. 29122. Ventas por mayor y menor de artefactos electrodomesticos, telefonos. (16/15/VI).

CORPASA S.A. JUAN DE LA RIVA 1409 Tel- 27248- Venta artefactos gas Reparaciones - repuestos (24/30)

CASA SEUL: Potosi Esq. J. Sanjines 898 pantallas, máquinas de coser, juguetes, estufas. (17-17).

MIRKABEL LTDA.- Av. Buenos Aires 586. Cocinas Sirenas, toda clase electrodomésticos, créditos y rebajas. (16/15/VI).

22 Artesanías

FUNDICION ARTISTICA.- Av. América 108. Telf. 65286. Lápidas de bronce, aluminio, marmol y placas en general. (19/25).

33 Barracas

BARRACA "URUGUAY".- Sebastián Segurola N°. 795. Machihembrado y maderas en general. Precios módicos.

BARRACA ORIENTE.- Alto Alianza 706. Ofrece Venesta Chilena y Brasileira. Madera Ochoo y Mara de 1", 1,1/2", 2" y 3" tipo exportación machimbre mara de 3 y 4 pulgadas. (16/22)

BARRACA BUENOS AIRES.- Alcoreza 1017 (Lado Mercado Hinojosa) Telf. 54846. Ofrece madera de construcción, machihembrado en varias calidades. Movilidad en la puerta. (12/22).

BARRACA "MARIJOR".- Av. Rafael Pabón N° 2980, maderas de construcción, machihembre y atención de pedidos especiales (19-20/VI). El Alto.

"SAN MARTIN".- Av. Buenos Aires N°. 500. Esq. Uyustus. Machihembrado y maderas en general. (5/11).

35 Bazares

BAZAR PLATA.- Max Paredes 767. Andadores para bebes, cocinas a gas, platos, jarros, ollas anafes y repuestos de anafe. "GOLDMOHAR". (19/25).

37 Bisuterías

FLORIDA.- Av. Tumusla 429. Venta: Joyas en oro 18°K., plata 900.

48 Calzados

MANACO.- V. Dolores. El Alto. P.J.A. de Padilla. Stock completo. (11/21).

53 Casimires

"LANIFICIO BOLIVIANO".- Sagárnaga N° 163 "SUPERTEX MELANGE" 100% lana virgen. (16/15/VI).

"SUPERTEX" 70, 100% lana virgen. (16/15/VI).

"LANIFICIO BOLIVIANO". Sagárnaga N°. 163.

LANIFICIO BOLIVIANO". Sagárnaga N°. 163. "SUPERTEX" 100% lana virgen. (16/15/VI).

COMERCIAL "LEQUIPE". Av. América 158 Tel. 20961. Venta de casimires, paños, frazadas, Mantas y comercio en general 30/13

COLCHONERIA

TALLER- COLCHONERIA DE "JUAN TICONA" C. Murillo esq. Sta. Cruz 782. Se atiende a domicilio Venta de colchones de lana y algodon Lana por libras.

65 Confecciones para damas

Modas Delia Av. S. Bolivar 1968 cumplimiento y economia (29/6)

69 Detergentes

ZBINDEN Y CIA. S.A. Jenaro Sanjinés 348. Detergente LAVAMAS, superior a cualquier otro. (17/23).

81 Equipo de soldadura

FIEL S.R.L. Colombia 250 Telf. 54948. Cas. 344 (25/31)

81 Estructuras metálicas

LAYSU ANDINA LTDA. Goitia 154 Tel. 28857 Puertas, ventanas, galpones, estructuras en gral. Aluminio y Fierro.

82 Fábricas

"NEO LUX MAC".- La Fábrica más grande de Bolivia con más de cuarenta años al servicio del pais en Letreros luminosos y decoraciones en general. Ofrece sus servicios con el 20% de descuento sobre cualquier cotización.

INMETAL C.B.F.- Fabrica de carrocerias. Planta Industrial en El Alto, frente a Aduana. Telf. 59543. Casa 4784. La Paz. (16/13/XI).

85 Ferreterías

CIA. IMPORTADORA BAZPER LTDA.- Av. de Las Muñecas 201. Telf. 23614. Cas. 3824. Recibimos sargentos para carpinteria, herramientas de toda clase. Ind. Alemana, Chapas "Cisa", candados, anafes, relojes, etc. Ventas por mayor y menor. (19/27).

FERRETERIA "PORCEL" LTDA.- Pisagua 626. Telf. 63979. Articulos para mineros e industriales. Imp. directa. (16/15/VI).

FERRETERIA MAX EDELMAN.- Sagárnaga 131 T. 25372, Cas. 1204. Gran existencia de venesta chilena, Coigue y Arancaria. Precios sin competencia. Aluminio en planchas, procedencia alemana (17/30).

FERRETERIA HAMBURGO: Av. Montes 667: Estufas termoelectricas a base de aceite. 1000/2000 Watts, Sanitarios de cuatro piezas y baño de visitas, precio de regalo. Azulejos, Decorados, oferta especial. Fregaderos de acero inoxidable, primera calidad. Telf. 26277. (9/30).

BAZAR FERRETERIA "LA ESPERANZA" Pedro de la Gasca N°. 797. Articulos de ferreteria en gral. (17/23)

FERRETERIA ORURO.- F. gueroa 850. Tel. 29546. Pernos hexagonales, articulos electricos, variedad de chapas y candados herramientas en general, copias de llaves. (2/1).

"SUMAJIO".- Av. Montes 648. Materiales de construcción. (16/15/VI).

"CIA. UNIVERSAL LTDA.". Colombia 219. Importaciones de articulos de ferreteria. (16/15/VI).

FERRETERIA "ROMA CRUZ".- Colombia 519. Telf 55631. (16/30).

87 Floristerías

"CAN CAN".- Telf. 43205. Av. 16 de Julio 1806 H. Copacabana. (16/15/VI).

89 Frialés

FRIAL BUENO.- Bueno 341. Productos Stege, pollos, licores, conservas, abarrotes.

FRIAL ESPAÑOLA.- Tumusla Esq. Buenos Aires. Pollo, Cortadela, Enrollado. Fiambres surtidos. (18/23).

100 Grasas lubricantes

LUBRICANTES SAN PEDRO: Ofrecemos Anticongelantes, Otero de la Vega Esq. 20 de oct. 408 (16/30)

110 Industriales

LAYSU ANDINA LTDA. Goitia 154 Tel. 28857 Puertas, ventanas, galpones, estructuras en gral. Aluminio y Fierro

EMPRESA METAL MECANICA ANDINO.- Camino a Oruro, parada col. 22 Fábrica de carrocerias y galpones en general. (16/13).

123 Joyerías

JOYERIA Y RELOJERIA "EL MONOLITO" Ingavi 839 Especialidad en insignias y condecoraciones, (2/8).

TALLER JOYERIA.- Potosí N°. 1220. Grabados de lujo, (16/15/VI).

JOYERIA "SELECT" VEGA Y CIA. LTDA.- Loayza 227. Telf. 23107. Cas. Correo 2617. (16/15/VI).

JOYERIA KORI INTL.- Buenos Aires 615. Trabajos en oro 18 K. Composturas en general. (18/21).

130 Licores

BODEGA CHIVISIVI C. Santa Cruz N° 207 Tel.23210 vinos, licores, vinagre de uva (3/17)

BODEGA LA MONTAÑA: Ofrece Singanis, vinos pisco de Camargo Calle Nicolás Acosta 431. Telf. 41093.

140 Maleterías

MALETERIA AMERICA,- Colón 166. Articulos de cuero y composturas en general. (12/18).

FREUDENTHAL CIA. LTDA.- Potosí 697. (4/15).

142 Máquinas Diversas

SERVICIOS ELECTRICOS.A Instalaciones, proyectos, asesoramientos Técnicos. Mercado 861. (16/22).

ZBINDEN Y CIA. S.A.: Jenaro Sanjinés 348. Motosierras McCulloch. Motores de soreboarda Mercury, repuestos, servicio. (17/23).

149 Material de Campaña

"FREUDENTHAL LTDA.".- Potosi N°. 967. Carpas, toldos, catres, Sleepingbag. (16/15/VI).

150 Motocicletas

HANSA LTDA.- Yanacocha Esq. Mercado. Telf. 54959. (16/15/VI).

151 Motores

MOTOR INTERNATIONAL.- 501 Medio paquete flamante. De ocasión. Ref.: Telf. 52609. (19/25).

153 Muebles metálicos

MUEBLES METAL "LITORAL".- Avenida Buenos Aires 512 Telf. 56258. Liquidación de muebles metálicos. (6/20)

"IMNA LTDA." Muebles Metálicos de oficina de gran calidad. Cap. Ravelo 2037. Telf. 22611. (3/17)

METALICA LTDA. Muebles para Hospitales clinicas y consultorios. Cromáticos y niquelados. Av. Saavedra esq. Corrales final Yungas Telf. 54971.

154 Muebles en General

MUEBLERIA SAN MARTIN Comercio Esq. Loayza 1404. Telf. 52696.

MUEBLERIA NUÑEZ: Almirante Grau 171. (11/18).

MUEBLERIA MOBLART.- Juan de la Riva 1487. Nuevos y a medio uso. Precio sin competencia. Permutas. (16/15/VI).

Muebleria y Tapiceria ROMA, Calle Bueno 515 Tel. 58305 (29/28)

INDUSTRIAS RICARDI S.R.L.- Av. 16 de Julio 1439 Fabricantes de muebles en general. (16/15/VI).

MUEBLERIA JORDAN.- Edificio Ingavi, Planta Baja. Juegos de Living, comedor, dormitorio y piezas sueltas en general. Teléfono 25672. (11/25).

166 Perfumerías

PERFUMERIA KATTIA: Murillo 810 y Colombia 159 Casilla 2109, cosméticos en general. (1°/15)

PERFUMERIA "PARIS". Mercado 1107. Telf. 29336 42105. (16/15/VI).

168 Peleterías

"ASTRAKAN".- Av. Arce 490. Telf. 57969. Reformas en pieles. (16/15/VI).

170 Pinturas

ZBINDEN Y CIA. S.A.: Jenaro Sanjinés 348. Espintbol. Sherwin Williams para interiores, exteriores, automotivos, etc. (17-23).

191 Relojerías

RELOJERIA Y JOYERIA GALAXIA.- Colón Esq. Ballivián 635. Cas. 4142. Tel. 21235. Reparación de toda marca de relojes, fabricación y composturas de joyas. (17-23).

193 Repuestos

FERRETERIA "ROMACRUZ" Calle. Colombia 519, telf. 55631 (25/31)

CASA "INTERTOYO"T.- 51371. Repuestos para vehiculos INTERNATIONAL. Venancio Burgoa Esq. Boq. (San Pedro). (5/4).

REPUESTOS "ALIANZA LTDA.".- Alto de la Alianza 749. Repuestos automotivos y accesorios para toda clase de vehiculos, llantas, neumáticos, mangueras y correas "Gates". (16/15/VI).

193 Repuestos Varios

NEW MOTORS.- Zoilo Flores 1369. Telf. 62667. (14/21/6/76).

PROFESIONALES

222 Abogados

DR. JULIO VARGAS LEDEZMA.- Yanacocha 301, 3° Piso. Of. 7 (20/3).

DR. MIGUEL ANGEL VIRRUETA A. Yanacocha N°. 301, 1er. piso Of. 7 Telef. 40298 (23/29)

DR. JULIO GALLO V. Edif. Fabril N°. 893 Plaza San Francisco 1°. p. Of. 6 Telef. 50617 (16/22)

CARLOS GOMEZ GARCIA U.- Yanacocha 599 3° Piso Of. 15 La Paz. Calle 25 de Mayo N°. 6381 Cochabamba (15/15)

231 Consultores

PROFESORA SORAYA.- ASTROLOGA Y QUIROLOGA.- Residencial Ideal, Av. Mariscal Santa Cruz N°. 1068, pieza N°. 13. Telefono 24210. (10/17).

"DELTA CONSULT".- Av. 16 de Julio 1456. Tel. 65809. Consultoria y Asesoria Económica. Organización, Programación, Auditorias y Contabilidad de Empresas.

240 Dentistas

DR. VICENTE M. FABIAN AGUSTI.- ODONTOLOGO.- Loayza 317. Telf. 29646. (16/30).

280 Médicos

GINECOLOGO

Dr. JAIME SALGUEIRO CHAVARRIA.- Cirugia Ginecología - Obstetricia. Dom. y Cons. C. Sucre 778. Tel. Dom. 52634. Cons. 42652. (21/19).

DR. JORGE LIENDO.- Cine Scala, piso N°. 7. Telf. 56695. (16/14/VIII).

DR. JAVIER OSSIO QUESADA.- Cirujano General Edif. Castilla. 3°. Piso. Loayza 250. Telefono Cons. 20754. Dom. 82082. (16/15/VI).

CIRUGIA PLASTICA

CORRECCION de defectos en cara y cuerpo (nariz, arrugas, quemaduras, etc.). Traumatologia. Consultorio: Edificio Alameda 1°. piso. 17 a 19.30. (9/9).

CARDIOLOGO

DR. JULIO YBARNEGARAY A. Consultas Hrs. 17.30 a 19.30. Edf. Montevideo 1° piso Tel. 28331 Tel. dom. 82792 (15/22)

285 Notarios

Dra. NELLY A. DE MALDONADO. Yanacocha 301 Ed. Asbún 4°. piso Of. 1 Tel. 22828 - Dom. 82717. (26/25)

Dr. JAIME TRIGO PAZ. Potosí 1285. Tel. 28716. Edif. Tobfa. (16/15).

SERVICIOS

314 Academias

ACADEMIA TENIENTE.- "TECNIMOD" Sistema Brasilero. Cursos rápidos modernos de Alta Costura y modelaje profesional de 30 y 60 días. Informaciones e inscripciones en Coroico 1446 T. 52484.

316 Agencias de Viajes

AGENCIA DE VIAJES (ANUAL TOURS) Mercado 996. (16/30/V).

317 Agencias Aduaneras

"GULARH" AGENTES GENERALES DE ADUANA Av. América 119 Telf. 24480 Cas. 5137. Experiencia al servicio del comercio. Importación. Exportación. Tránsito.

AGENCIA DESPACHADORA DE ADUANAS "LOS ANDES". Calle Jenaro Sanjinés. Teatro Princesa 3er. piso Of. 8 Telf. 24837 (16/22)

328 Bancos

BANCO MINERO DE BOLIVIA.- Comercio 1290. Teléfonos 52161-68. (16/15/VI).

MOTOR INTERNATIONAL 501 Medio paquete flamante. De ocasión Ref.: telf: 52609. (17/23)

BANCO POPULAR DEL PERU.- Mercado Esq. Colón. Telf. 55023. (16/15/VI).

330 Bebidas Gaseosas

BEBIDAS GASEOSAS ORIENTAL.- Calle Colombia 520. Pedidos al Telf. 22982. (16/15/VI).

337 Casa de Cambios

CASA DE CAMBIOS "LA PAZ".- Calle Loayza 167 (Altos). (16/15/VI).

340 Clubes

"CLUB HOGAR AUSTRIACO" Yanacocha 372. Telf. 23572. Ofrece sus salones para banquetes, recepciones Sociales, matrimonios y atención de platos Nacionales e Internacionales. Té Ramis (16/15)

342 Comerciales

"EL ARCA DE LA ESPERANZA".- Potosi N°. 953.- Adquiera su talonario con $b. 25. Gane miles de premios. (16/30).

343 Comercializadores

"POSTA SUR".- La Inmobiliaria de su confianza. Telf. 51046. Jenaro Sanjinés 541. Pje. "Kuljis". (8/14).

345 Constructoras

EMPRESA CONSTRUCTORA "SAT 15".- Av. 16 de Julio 1456, 3°. Piso. Telf. 65421.- Proyectos - Construcciones - Decoración. (16/15/VI).

349 Copiadoras

COPIAS DE PLANOS ULTRAPID: Nitidas, Av. Camacho 1372, 2°. piso. Of. 1. (11/25).

"COPIAS DE PLANOS TORREJON".- Bueno 370. Se hacen copias de planos. (16/30).

355 Distribuidora

DISTRIBUIDORA SUDAMERICANA DE REVISTAS.- Linares 1061. Historia del Hombre. Albumes, sobres con láminas al por mayor y menor. Sorteo final 22 Mayo. (16/4/VI).

356 Distribuidoras de Películas

ILLIMANI FILMS LTDA.- Mercado 1326. Telf. 50982. (16/15/VI).

"CORPORACION AMERICANA LTDA".- Peliculas de 35 y. 16 mm. Comerciales P. Venezuela 1406. Telf. 25051. Cas. 4802. (16/15/VI).

368 Estudios Fotográficos

FOTO CARLO.- Calle Colón 418 esq. Potosi Tel. 51181 Carnets, pasaportes, Retratos Artisticos. (26/9)

FOTO CELY.- Evaristo Valle 227 Tamaños: Carnets, postales, (Entrega en el dia) (16/22)

369 Electrotecnia

ELECTROTECNICA.- Armentia 683 Tel. 64833. Trabajos de embobinado, artefactos eléctricos en general. (16/22)

374 Farmacias

"TUMUSLA".- Av. Tumusla 569 (18/5/6).

FARMACIA "LA PACEÑA".- Colombia 334. (16/30/V).

315 Fotocopiadora

INCEBOL FOTOCOPIAS CANON a $ b. Calle Loayza 143. Telf. 29122.

382 Galerías de Arte

GALERIA DE ARTE "PUNKU".- Se hacen retratos al oleo y al pastel, Bueno 382.

"CURMI".- Mercado 1326, int. Obras de arte y repujados en cobre. (16/15/VI).

389 Hoteles

HOTEL BOLIVIA.- Av. Manco Kapac 287. Telf. 40880. Ofrece comodidad y seguridad. (5/15).

ORIENTAL.- Illampu Esq. Sagarnaga 868. Telf. 20582. (16/15/VI).

PANAMERICANO.- Av. Manco Kapac 454. Telf. 40810. (16/15/VI).

394 Importadoras

IMPORTACIONES "SANDA GORDA" Pedro de La Gasca 709 Telfs: 42730 - 43625. Venta de garrafas por mayor $b. 360 (17/23)

IMPORTADORA "MARTINEZ".- C. Murillo 1034. Telf. 58332. Cas. 8140. Especialidad en material eléctrico de alta tensión: transformadores, protectores, pararrayos. Elementos de protección en alta. (16/15/VI).

395 Imprentas

OFFSET MILLAN LTDA.- Especialidad colores. Servicio de Fotomecánica. Uruguay 470. Telf. 26917. Cas. 4888. La Paz. (16/15/VI).

IMPRESIONES MASTER.- Comercio 1476. Especialidad Banca - Comercio - Industria. Offset-Tipografia. (16/30).

IMPRENTA "LOS ALPES".- Av. Buenos Aires 621. Se realizan toda clase de trabajos de imprenta, invitaciones, tarjetas de presentación, membretes, invitaciones matrimoniales.

"THELEMA" OFFSET IMPRESORA. Altos Cine Paris. Of. 3, 1er. piso. Empresa Editora. (17-23).

"KOLLASUYO": Loayza 400. Tel. 25843. Cas. 2248. Impresión de toda clase de trabajos para la industria y comercio. Afiches en colores. (17/27).

396 Institutos

INSTITUTO "SAN MARTIN DE PORRES".- Comercio 1013. Secretariado Comercial. Inglés, Taquigrafia. (16/22/V).

406 Laboratorios Fotográficos

LABORATORIOS DE COLOR VISION.- Sagárnaga 309. (16/30/V).

407 Librerías

LIBRERIA "COLON".- Ventas por mayor y menor. Atiende pedidos Interior y Provincia. Illampu 783. Telf. 41341. Casilla 3442.

LIBRERIA "JUVENTUD LTDA.- Comercio 950. Utiles escolares, plumafuentes y boligrafos Parker, Cross, Sheaffer. (16/15/VI).

LOS AMIGOS DEL LIBRO.- Mercado 1315. Telf. 20742. Libros nacionales y extranjeros. (16/22).

408 Lavanderías

"TINTORERIA JAPONESA A VAPOR".- Cochabamba N°. 190. Teléfono 51546. (19/27).

410 Laboratorios electrónicos

INTEGRAL ELECTRONICO "SATO" Service-Radio-TV-Equipos electrónicos consultas Av. Montes Telf. 40468 (29/6) **ELECTRONICA**

LABORATORIOS ELECTRODOMESTICOS "KEN".

SERVICIOS DE REPARACIONES Y MANTENIMIENTO. Plaza Israel 603. Telef: 55449. (9/18).

REPARADORA DE MAQUINAS

TALLERES DE PRECISION "MONROE" Av. Mcal. Santa Cruz 1058 Tel. 50496 Reparación de máquinas de escribir, sumar y calcular.

TALLERES PACHECO; Reparación de máquinas de escribir y calcular. Edif. Fabril, San Francisco 893. Planta baja. (11/18).

416 Opticas

OPTICA VISION: Pasaje Peatonal N°. 1. Atendido por su propietario óptico diplomado, trabajos de excelente calidad. (17/17).

421 Peluquerías

PELUQUERIA CRUZ: Bueno N°. 511 Peinados, cortes para damas y caballeros. (16/22).

PELUQUERIA "FIGARO".- Galeria Luz. Of. 13. 1°. Piso. (16/30).

422 Pensiones

OKI-DOKI.- J. de la Riva 1564 (Altos). Almuerzo familiar. Se reciben pensionistas (16/22).

RADIO TECNICO

ZENER: Calle Luis Torrez 494 (El Alto) reparación de artefactos eléctricos en general e instalaciones domiciliarias. (19/21/VI).

431 Representaciones

KATTAN Y CIA. LTDA.- Mercado 1115. 2°. Piso. Of. 8. (16/15/VI).

"CIA. DE SERVICIOS INTERNACIONALES LTDA."., Plaza Venezuela 1436. 3°. Piso. Of. A. Telf. 43441. (16/30).

"VELAMOR Y CIA.".- Representantes exclusivos de Technos en Bolivia. Av. de Las Muñecas 113. (16/15/VI).

VER-VEL de G.V.J.- Representaciones de cosméticos en general. Loayza 460.

433 Restaurantes

BAR "JULIO".- Av. Villazón 1936. Telf. 29949. Se sirven platos especiales y a la carta. (16/15/VI).

RESTAURANT "RIO LAUCA".- Figueroa 693. Se sirven platos especiales y criollos. Telf. 58163. (19/3/VI).

"EL ARRIERO".- Av. Montes 755. Telf. 58622. Especialidad: mariscos, pescados, parrilladas. (16/23).

RESIDENCIAL ILLIMANI.- Illimani 1817. Telf. 54790. 16/23).

CONFITERIA "MARILIN", Potosi N°. 1106. Telf. 41512. Se atienden fiestas pedidos a domicilio. (16/15/VI).

"CITY RESTAURANT" Av. 16 de Julio N°. 1588. Se sirven platos a la carta y especiales.

439 Sastrerías

BALBOA."Loayza 460 (16/23).

SASTRERIA "CADENA" Trajes de lujo. C. Corrales N°. 1073

SASTRERIA SAMUEL.- Av. Alfonso Ugarte (Lado Barraca). El Alto. Sastre Cortador (2/3/VI)

SASTRERIA PEREZ.- Mariscal Santa Cruz 1282. Telf. 53535. Confecciones de alta calidad. (12/18).

ALVARADO".- Galeria Luz. Of. 12. Planta Baja. Telf. 21162. (16/15/VI).

POR 850 $b.- confeccionamos trajes para caballeros. Colón 272 **SASTRERIA AGUILAR.** (14/20)

SASTRERIA ALIAGA.- Colón 256 (2do Patio, Altos). Obra fina. (25/24)

SASTRERIA "BARTOS".- Creaciones de elegancia para caballeros en alta costura. Heroes del Acre 1535. Telf. 21160. (16/15/VI).

"SALAZAR".- Loayza 433 (16/15/VI).

441 Seguros

CIA. AMERICANA DE SEGUROS Y REASEGUROS S.A.- Av. Camacho 1377. Telf. 24152-29374. Casilla 6180. (16/15/VI).

LA MERCANTIL SEGUROS S.A.- Mercado Telf. 52449 - 55893 (16/15/VI).

443 Snacks

RINCON GUARANI Juan de Riva 1444. Telf. 27676. Sandwichs, pastelones paraguayos. (21/27).

CONFITERIA Mariscal Potosi N°. 1106. Tel. 41512. atienden fiestas, pedidos domicilio. (17/17).

SNACKS, FUENTE DE SODA.- Juan de la Riva 1444 Telf. 27676. Salteñas, Sandwichs, pastel paraguayo. (16/22).

SNACK "FLORIDA".- Uyuni esq. C. Corrales. Almuerzo, cena, té, sandwichs, hamburguesas. Se reciben pensionistas.

PASTELERIA YOKOKA Plaza Alonso de Mendoza Salteñas, hamburguesas, jugos, etc. (19/25).

"MICRO MERCADO" Avenida Esq. Diaz Romero 53-871. Hrs. 8 a.m. a 12 p.m. Lunes a Domingo. Especialidad: Bread-Molde-Blanco-Integral-Familiar-bocaditos-Hot Dog. Hamburguesas. Taquiña. Cerveza y cigarrillos en general. (19/25).

444 Sombreros

SOMBRERERIA BRASIL Max Paredes 992. Venta de material y sombreros en general (17-23).

446 Salones de Peinados

SALONES MARITZA.- Lidia Noriko, ofrece a su distinguida clientela una moderada atención, Plaza Francisco 893. 1°. piso. Fabril. Telf. 54038.

451 Talleres

TALLER ELECTRICO SAN JUAN: O. de la Vega 40 reparación en general, embobinado M.J. Refrigeración Telf. 54043, 64755. (9/15).

452 Talleres Automotriz

TALLER DE MOTORES.- Calle "A" N°. 1. Alto.- La Ceja. (16/15/VI).

457 Transportes Terrestres

"SINDICATO TRANSPESADO".- Av. Montes Telf. 25083.- 51823. Servicio nacional interno con camiones de alto tonelaje. Salidas diarias con (16/15/VI).

VENTA DE INMUEBLES

VENDO una casa a construir en Seguenco pocos pasos de la Academia Policias, o permuto con terreno o casa en Santa Rosa. Referencias: Comercio 1234. Telf. 21444 (16/22)

463 Veterinarias

VETERINARIA "LA PAZ" DES México 1460 Telf. Consultas, cirugia, vacunaciones, variedad de implementos para su mascota (15/15)

LA TRANQUERA.- Todo en venta de cachorros.

450 Tapicerías

"CUERIPLAST LTDA.- Alto de la Alianza 749. (9/15).

459 Tele-Técnicos

ELECTROVISION reparamos TV, toda marca, domicilio garantizado, recogemos y llamar Tel. Gral. Grau 518. (9/15).

WISKERIAS

WISKERIA "BLUE BOY" Ballivián 1214. Frente a la plaza permanente. Platos Especiales. Teléfono 29925. Casilla 1.

FRICASERIAS

FRICASERIA YUNGAS Yungas 605. Atención esmerada.

CUBRECAMAS

TUFTING.- Cubrecamas en diferentes medidas y diferentes colores. Av. Villazón frente U.M.S.A. Telf. 25529. Cas. 3471.

AUTO~SERVICIO

AUTO~SERVICIO

REPARE USTED MISMO SU AUTOMOVIL - ESTA SEMANA:

EL TERMOSTATO

1 SINTOMAS Y SEÑALES:

EL TERMOSTATO RESTRINJE EL PASO DEL AGUA MIENTRAS EL MOTOR SE CALIENTA, DE MANERA QUE LA TEMPERATURA OPTIMA DE MARCHA SE ALCANCE MAS RAPIDAMENTE. UN TERMOSTATO FALLADO PUEDE CAUSAR EL RECALENTAMIENTO DEL MOTOR, SI QUEDA TRABADO EN POSICION CERRADA, O IMPEDIR QUE SE AL-CANCE LA TEMPERATURA DE MARCHA SI SE TRABA ABIERTO. SI EL MOTOR RECALIENTA PUEDE PROBARSE QUITANDO EL TERMOSTATO Y MARCHANDO SIN EL: SI EL DEFECTO DESAPARECE DEBE CAMBIARSELO.-

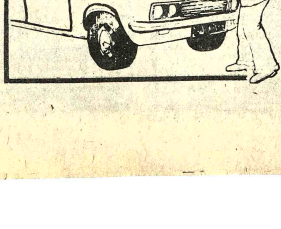

2 QUITE EL AGUA DEL RADIADOR HASTA QUE LA MANGUERA SUPERIOR QUEDE SECA. RETIRE LOS TORNILLOS DEL ALOJAMIENTO DEL TERMOSTATO Y QUITELO. EN EL ESTA MARCADA LA TEMPERATURA A LA QUE DEBE ABRIR. VERIFIQUE QUE CON EL MANUAL DEL COCHE SI ES EL ADECUADO, Y SI ELLO NO ES ASI, REEMPLACELO.-

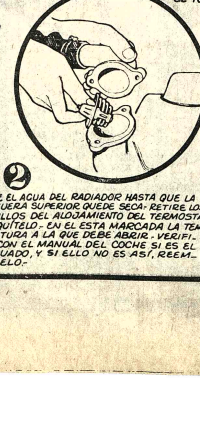

3 EL TERMOSTATO PUEDE PROVOCAR PROBLEMAS SI CIERRA O ABRE A TEMPERATURAS DISTINTAS DE LAS NORMALES. PRUEBELO SUMERGIENDOLO EN AGUA CALIENTE CONTROLADA CON UN TERMOMETRO. DEBE COMENZAR A ABRIR A LA TEMPERATURA MARCADA EN SU CUERPO, Y ABRIRSE TOTALMENTE A MEDIDA QUE LA MISMA SUBE. VERIFIQUE SI CIERRA BIEN AL ENFRIARSE EL AGUA.-

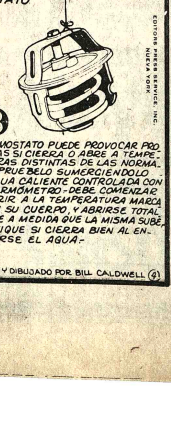

ESCRITO Y DIBUJADO POR BILL CALDWELL (6)

...Y ELLOS SE JUNTAN

AVISOS ECONOMICOS

evistas Libros

GISBERT

Y CIA. S. A.

Comercio 1270-80

Casilla 195

EMOS RECIBIDO IEVEMENTE:
ERUDA - Cartas de ejar.
ERUDA - Memorias, nfesso que he vivido.
NERO - Poesía Uni-sal.
STURIAS - Clarivigilia rimaveral
ERRERA Y REISSIG - esías Completas.
ENDEZ Y PELAYO Las Cien Mejores esías.
ACHADO - Poesía.

MPRO Redactores del reso, memorias infor-, ministeriales, pre-uestos, mensajes, libros ciales. Casilla 8383 La ensilla 2515 Cochabam-425/73027)

partamentos habitaciones

ETICO Depar-ento completo indepen-ente dos dormitorios alle Jaime Zudañez 1162 ño Rey. (19-21/72437)

PARTAMENTO, Vendo, de 3 dormitorios, y ón. Obrajes calle 706 (20/72559)

VAJAL.- Yanacocha Tel. 54862.- Depar-ento alquilo Sánchez a cerca Plaza Abaroa 3 dormitorios, dependen-, entrega inmediata. diente lugar.

VAJAL.- Yanacocha Departamento amue-. frente calle Michel San n Casa junta El Tejar nético 25.000.

VAJAL.- Yanacocha departamento an-. calle Pelechuco ocal), Otra Villa . calle Caranavi. ento anticrético ua entrega inme-

VAJAL.- Yanacocha Tel. 54862. Vende depar-ento propiedad horizon-Plaza Chaco, Av. Gral. cerca Cristo Rey, nga vacía 400.000. Casa Vita cerca Buenos s, lugar comercial, a. Casa como terreno Bueno, excelente lugar nts apropiado construc-, multifamiliar, fa-des.

VAJAL.- Yanacocha Tel. 54862.- Depar-ento anticrético calle abamba, dos dor-rios, dependencias, nga inmediata, excelen-ar central.

Tiendas Kioscos

CARVAJAL.- Yanacocha 448.- Tiendas alquiler, anticrético, diferentes zonas, pida datos.

SE ALQUILA Tienda mediana José M. Acha N°. 884 zona Garita de Lima (20-21/72554)

Restaurant Bares

CARVAJAL.- Yanacocha 448.- Bar-Pensión acreditado transfiero zona central, motivo viaje, ocasión.

Casas

COMERCIAL "ALAS".- Galería Luz. Tel. 29734.- Vende casa nueve habitaciones. Miraflores.

VENDO CASA Y. hotel Atlantic a precio de ganga, motivo salud. Funcionando sin inquilinos, todo en orden. Referencias Hotel Atlantic Avenida Armentia (4-4/Julio/72003)

CARVAJAL.- Yanacocha 448.- Tel. 54862.- Casilla 5728 Casas, departamentos, habitaciones, necesito alquiler, anticrético. Propietarios no pagan comisión.

CARVAJAL.- Yanacocha 448. Tel. 54862.- Casa junta anticrético, Pasaje Los Claveles, entrega inmediata 100.000. Departamento Villa Fátima Av. Las Américas anticrético, Casa junta Vino Tinto con tienda, amplia apto para vivienda, cualesquier negocio, anticrético 60.000 por estrenar.

CARVAJAL.- Yanacocha 448.- Vende casa calle Boquerón dos departamentos, entrega vacia, - excelente lugar, ocasión. Casa calle Yanacachi (Villa Fátima) dos departamentos. Horno panificación entrega inmediata, buen lugar.

CARVAJAL.- Yanacocha 448.- Vende casa calle Cuarto Centenario, seis habitaciones, amplio patio, cerca Buenos Aires, apropiado para cualesquier negocio entrega vacía, 380.000. Av. Chacaltaya tres departamentos, dependencias, cerca Kramer entrega vacía, ocasión.

CARVAJAL.- Yanacocha 448.- Vende casa calle Ingavi departamento tres dormitorios, dependencias, excelente lugar, entrega vacía, motivo viaje, ocasión. Casa calle Loza Alto Miraflores, cerca Plaza Villarroel entrega vacía, facilidades, 550.000.

CARVAJAL.- Yanacocha 448.- Casa con Alojamiento vendo Gran Poder, instalado con seis baños, amplio patio-garaje, lugar comercial, entrega vacío. Casa Quatro de Mayo, con tienda, buen lugar 185.000. Casa calle Beni buen lugar, vacía 250.000.

CARVAJAL.- Yanacocha 448.- Tel. 54862.- Vende casa tres departamentos dos almacenes Av. Saavedra, cerca Estadio La Paz, entrega parte vacía, ocasión. Casa calle Salamanca cerca Said, entrega vacía, ocasión. Casa Alto La Paz, Ciudad Satélite distintos planes y Villas. Otras distintas zonas.

CARVAJAL.- Yanacocha 448.- Tel. 54862.- Casa junta Alto Obrajes, anticrético, sector "B" dos dormitorios, dependencias 50.000, entrega inmediata. Casa junta calle Beni anticrético, entrega inmediata. Departamento anticrético Av. América buen lugar.

CARVAJAL.- Yanacocha 448.- Tel. 54862.- Casa junta anticrético por concluir Achumani, sector Koani, cuatro dormitorios, dependencias entrega 60 días, ocasión. Departamento Miraflores calle Claudio Acosta tres dormitorios, dependencias, anticrético. Departamento anticrético calle Salamanca cerca Av. Vásquez dos dormitorios, dependencias, entrega 30 dias. 50.000.

CARVAJAL.- Yanacocha 448. Tel. 54862.- Vende casa con Alojamiento 30 habitaciones Av. Kennedy, todo amoblado lugar excelente, comercial, entrega inmediata, motivo viaje. Casa Ricardo Bustamante cerca Policia Chijini dos pisos, tienda lugar comercial, entrega vacía 380.000.

CARVAJAL.- Yanacocha 448.- Vende casas Sagárnaga departamentos, tiendas lugar comercial, entrega vacía, ocasión. Achachicala ocho habitaciones baño, vacía 220.000. Villa Armonia calle Farfán 60.000, ocasión. Manzaneda once habitaciones, dependencias 350.000.

CARVAJAL.- Yanacocha 448.- Tel. 54862.- Vende casas, Obrajes calle 16, tres departamentos confortables, amplia terraza por estrenar, ocasión. Otra misma región calle 14 por concluir 380.000.- Otra casa calle 14 departamento completo entrega inmediata, mismo lugar.

CARVAJAL.- Yanacocha 448.- Tel. 54862.- Vende casa departamento completo, en Mallasilla (Golf-Club) con garaje, motor agua, entrega vacia, ocasión.

CARVAJAL.- Yanacocha 448.- Vende casa Villa Copacabana Av. Tito Yupanqui, seis habitaciones, tienda, Kiosco, entrega vacia, motivo viaje, ganga 220.000.- Casa Villa Pabón calle Arévalo 350.000 buen lugar. Prolongación Vanguardia cerca Buenos Aires 200.000. vacia.

CARVAJAL.- Yanacocha 448.- Vende casas calle Tumusla, cerca Buenos Aires, con tienda amplia, lugar comercial, entrega vacia. Otra misma calle, departamento completo, cerca Tamayo, vacia.

"LUBRAVE" Yanacocha 448.- Casa venta: Pedro Kramer, Cañada Strongest, Alto Chijini $b. 120.000. Alto La Paz $b. 130.000.

"LUBRAVE".- Yanacocha 448.- Necesitamos venta: Casas, terrenos, anticréticos, alquiler.

Propiedades Terrenos

COMPRO Terreno en Alto Obrajes teléfono 83306 (19-20/72438)

CARVAJAL.- Yanacocha 448.- Tel. 54862.- Lote vendo Av. Iturralde 500 mts. apropiado construcción multifamiliar o garaje, Barraca, cerca Parque Uyuni, ocasión, motivo viaje. Otro lote anticrético final Victor Sanjinés (Sopocachi) ofrezco, cercado, apto para maestranza, garaje.

COMERCIAL "ALAS".- Galería Luz. Telf. 29734.- Vende terreno 206,50 m2. Calacoto Alto.

"LUBRAVE".- Yanacocha 448.- Venta terrenos. 537 mts. Alto Calacoto, calle 27, Villa El Carmen, Villa Merced.

Teléfonos

CARVAJAL.- Yanacocha 448. Tel. 54862.- Teléfono comercial transfiero instalado, calle Sagárnaga. Otro comercial instalado Av. Pando anticrético 7.000. Particular instalado Max Paredes alquilo. Comercial instalado calle Mercado alquilo. Particular transfiero, ocasión.

Profesores Academias

CONSCRIPTOS - BACHILLERES "ICEF" Ofrece Policopiados Instrucción Militar completa Yanacocha esquina Indaburo (19-20/72447)

ACADEMIA DE DACTILOGRAFIA ORURO Inscribe para cursos 3 y 6 meses Coroico 1429 teléfono 57518 (16-20/72417)

Prestamos Dinero

CARVAJAL.- Yanacocha 448.- Tel. 54862.- Presto dinero desde 5.000 adelante sobre primera hipoteca. Dólares desde 500.- Sobre joyas desde 1.000. Asimismo necesito distintas sumas para clientela solvente, capitalistas no pagan comisión, garantía, solvencia, reserva.

"LUBRAVE".- Yanacocha 448.- Necesitamos diferentes sumas de dinero.

"LUBRAVE".- Yanacocha 448.- Prestamos dinero $b. 100.000 sobre Hipotecas, joyas, vehículos.

PRESTO DINERO.- En primera hipoteca, trámites en el dia. COMERCIAL "ALAS". Tel. 29734.

NECESITO CAPITALISTAS.- Para préstamo en primera hipoteca, trámites en el dia. COMERCIAL "ALAS". Tel. 29734.

Orquestas

ORQUESTA "L.M." TELEFONO 21141 SR. MANCHEGO (21-26/72564)

ORQUESTA Electrónica teléfono 53220. (27-30-V/70765)

ORQUESTA Electrónica "CANO Y SU COMBO" teléfono 52651 (17-25/72430).

RAUL BUSTILLO y su conjunto orquestal, Artistas de Radio y T.V. de Lima, Perú Yanacocha 1161 teléfonos 52081-53081 (14-30/R).

ORQUESTA Electrónica "CARAVELL" TELEFONO 84206 (11-20/72178)

ofertas especiales

MAGNIFICA OPORTUNIDAD Damos en contrato anticrético una Oficina en Edificio HERMAN REFERENCIAS AL TELEFONO 65153. (17-25/4)

CARVAJAL.- Yanacocha 448.- Local para consultorio, oficinas alquilo, Manco Kapac.

CARVAJAL.- Yanacocha 448.- Oficina Abogado transfiero cerca Tribunales c/s. muebles.

TRANSFIERO Una acción de Auto Propio (Capitales Unidos) Referencias teléfono 82870 (20-21/72556)

Técnicos

PLOMERO Se hacen Instalaciones y Reparaciones teléfono 54306 (21-25/72563)

PLOMERO Instalaciones Sanitarias teléfono 26823 (21-26/72562)

T.V. SERVICIO Especializado en Argentina. Repara televisores a DOMICILIO - Teléfono 53976. (18-28/72433).

ELECTRICISTA Instalaciones Reparaciones teléfono 60697 (19-20/72448)

REPARACIONES Domicilio, refrigeradores, cocinas, lavarropas, toda marca, Teléfono 60166 (12-2/VII/72189

HELADERAS Congeladoras, reparación carga gas, mantenimiento maquinaria para heladerías, fabricamos capacidad y tamaños varios. Pichincha 589, oficina 2, teléfono 61212 (19-25/72446)

"DALSA" Service ofrece toda clase de reparaciones, cambio de repuestos, como ser de radios, televisores, grabadoras, máquinas de calcular, aparatos electrónicos en general. Colón 660 o llámenos al teléfono 53599. (19-23/72443)

Vehículos

"LUBRAVE".- Yanacocha 448.- Venta vehículos: Camión, colectivo, linea Litoral modelo 66 Chevrolet.

CARVAJAL.- Yanacocha 448.- Tel. 54862.- Camioneta "DODGE", 64 vendo excelente estado, ocasión.

DE OCASION Vendo camión Isuzu T.D. 70 1968 en perfectas condiciones a prueba de viaje y una carroceria de colectivo. Ref: Casilla 45, teléfono 314 TUPIZA. (27-2-VII/71715)

LLEGARON - LLEGARON Motores usados de Dodge, Chevrolet, International, Cajas, Diferenciales Alternadores, Carburadores, Generadores, hojas de Resorte, Tambores, Trenes Delanteros. Etc. Zoilo Flores N° 1284 (16-21/72414)

"JEEP" Toyota MODELO 1975 poco recorrido $b. 230.000. ORGANIZACION "JET" TELEFONO 23616. (17-20/R).

Varios

SULFATO COBRE Pichincha 589 (19-25/72445)

CAÑERIA De cobre Pichincha 589 (19-25/72445)

SE VENDE un televisor Colorado RQ, 24 sacones de hombre napa, sacones de mujer trajes de dos piezas, zapatos. Referencias Francisco de Miranda esquina Villalobos N° 2009 teléfono 42747 (19-30;R)

FUNERARIA SANTANDER Trasladó sus oficinas a su local propio de la Avenida Armentia 513, precios económicos. Atención permanente. Teléfonos 23342 - 23656 (4-4 Julio/72003)

PLANCHAS De bronce Pichincha 589 teléfono 61212 (19-25/72445)

HOTEL ATLANTIC Avenida Armentia 521, teléfono 23342, habitaciones individuales y dobles. Delegaciones convencional. (4-4 Julio/72003)

COCHABAMBA

EN COCHABAMBA Vendo casa calle Sucre casi esquina Plaza 14 de Septiembre N° 3697 especial para construir edificio moderno. Referencias España 2922, teléfono 4371 (17-21/8761)

EN COCHABAMBA O-FRECEMOS en consignación a pulpería de Empresas y Cooperativas sacones chamarras con forro lana especial para invierno, guantes Industriales Calle Junin 864 COCHABAMBA (20-28/8765)

EN COCHABAMBA LOTE EN VENTA Zona Residencial Referencias Calle Venezuela y Sulpacha teléfono 8534 (21-24/8766)

SANTA CRUZ

EN SANTA CRUZ Vendo en Equipetrol excelente ubicación, chalet 3 dormitorios, 5 ambientes, 4 baños, dependencias para empleadas, garaje, depósito, teléfono pisos marmolados. 270 mts. 2 construidos. Referencias casilla 1094, teléfono 2-2916 (17-26/64366)

EN SANTA CRUZ Vendo casa de 8 habitaciones, dependencias, cuatro cuadras de Plaza Principal, sobre 1.000 m2. bardeado, propio para clínicas, cine, alojamiento. Casilla 179, teléfono 2-8703, Santa Cruz. (18-24/64370)

EN SANTA CRUZ Por viaje de ocasión $bs. 65.000 vendo contado, vagoneta Willys Rural, modelo 1968, Referencias Avenida René Moreno 518 6 519 (final) (20-22/72560)

EN SANTA CRUZ Vendo 14 hectáreas a 12 Kms. sobre carretera asfaltada agua potable. Referencias Santa Cruz Bolivar 223 teléfono 26911 casilla 1024, La Paz teléfono 25400 (19-23/72442)

EN SANTA CRUZ Vendo un terreno de 950 mts2. en el 2do. anillo zona nacional. Referencias Santa Cruz Bolivar 223, teléfono 26911. La Paz teléfono 25400 (17-23/72425)

ORURO

EN ORURO OFRECEMOS Guantes Industriales, sacones chamarras con forro lana especial para Invierno por mayor y menor calle Potosi 1963 ORURO (21-28/8765)

ORURO TORNO MECANICO 1.50 e/p - vendo, Caro 335 E. (18-23/66135).

POTOSI

EN POTOSI Gran ocasión por motivo de salud al mejor postor se vende restaurant "EL CRIOLLO" el más distinguido y prestigiado de la Villa Imperial completamente equipado. Bolivar 1052(10-23/72038).

AGENDA

PRESENCIA Av. Mariscal Santa Cruz, Edif. Esperanza CENTRAL Teléfonos 41125 y 52184 - GERENCIA: Tel. 52172. PUBLICIDAD Tel. 52178 REDACCION: Tel. 51998.- Casilla 1451 Oficina Postal 3275.

FARMACIAS DE TURNO
DEL 19 AL 26 DE JUNIO/76

FARMACIA ORURO, Dra. Sinda Sandy, Entre Ballivián e Indaburo. Telf. 24-7045.- FARMACIA SAN LUIS, Dra. Rosario Urdanegui, Diaz Romero N°. 1354. Telf. 3621.- FARMACIA VICTORIA, Dra. Elia Arancibia, Av. 6 de Agosto 750, Telf. 3621.- FARMACIA SAN MARTIN DE PORRES, Dra. Beatriz Aramayo, Av. Busch esq. Buenos AIRES, Dra. Ruth Sanjinés, Final Av. Arce.- FARMACIA INGLESA, Dra. Yolanda Valencia, Calle Santa Cruz esq. Sucre.- FARMACIA LA PLATA, Dra. Zaida Mejia, Av. Armentia N°. 660. Telf.

FARMACIAS DE TURNO PERMANENTE

FARMACIAS Plaza Franz Tamayo Telf. 82081 SAN CARLOS Av. Republica 26 Tel. 20223 Villa Victoria, VERACRUZ Av. Antofagasta N°. 100 Tel. 59107 Alto de La Paz. CRISTO REY General Lanza 2110 Tel. 27534 Sopocachi Alto.

TELEFONOS DE URGENCIA

BOMBEROS 119 - ASISTENCIA PUBLICA 118-2211 - RADIO PATRULLA 110 - TRANSITO 26148 SAHAPA 26628 - 26548 - ENERGIA 54357 - TELEFONOS (RECLAMOS) 113 INFORMACIONES 104 SENORITA HORA 117 LARGA DISTANCIA EXTERIOR 20402-03 INTERIOR 20402-03 HOSPITAL DE CLINICAS CENTRAL 22821 - 22972 - AASANA 59333-59310.

FLOTAS

TRANS SERVICE LTDA. Alto de la Alianza N°. 630 Tel. 43154 TRANSPORTES "EL CHAPACO" Chuquisaca 566 Tel. 40258 TRANSPORTES UNIVERSO Av. Montes 638 Tel. 42831 EXPRESO "LA PAZ" Plaza Bizsinho N°. 98 Tel. 64436-26462 TRANSPORTES PULLMAN BOLIVIA Plaza Alonso de Mendoza Tel. 35854 - 36284 ANDINO León de la Barra 360 Tel. 20471 CONTINENTAL Montes 674 Tel. 29061 COPACABANA Av. Montes 820 Tel. 40467 - 40461 LAURO Av. Camacho 1223 Tel. 27677 TRANSPORTES PILCOMAYO Figueroa esq. Tiquina Tel. 22858 ALIAGA Av. Montes 700 Tel. 28376 TRUS Bozo 194 Tel. 30793 TRANSPORTES SAN CRISTOBAL Plaza Alexander 190 Tel. 27775.- 41076 FLOTA CHIQUERA Calle Coroico N°. 1577 Tel. 43001 TRANSPORTES AURIJA Tiquina 37 Tel. 28811 TRANSPORTES VICTORIA Eloy Salmón Calderón 563 (Gran Poder) Tel. 56599 TRANSPORTES ABAROA Plaza Alonso de Mendoza, 242 Tel. 27096 MICROBUSES TRANSPORTES "MOTOQUINCHO Bozo 106 Tel. 54012 TRANSPORTES "MOTO MENDEZ" Calle Humahuaca 844 Tel. 57929 TRANSPORTES CAMARI Bozo N°. 108 Tel. 40375 TRANSPORTES MANCO KAPAC Tumusla 580 (Hotel Tumusla) "DORADO ORIENTE" Pullman de lujo Bozo 108 Tel. 40373 TRANSPORTES RIVEROS (a Copacabana) Av. Montes 690 Tel. 20864. EXPRESO PANAMERICANO LTDA. Servicio Potosí-Sucre-Villazón. Direcctión Bozo 187 Tel. 20803 EXPRESO CINTA DE PLATA Tel. 65658 TRANSPORTE "PESADO Montes 595 Tel. 23083. ATCO LINEAS AEREAS Av. Manco Kapac 445 Tel. 28981 EXPRESO "LA VEGA" DEL SUD!" Tiquina esq. Figueroa N°. 739 Tel. 23146 La Paz Bolivia.

EMPRESAS AEREAS

LLOYD AEREO BOLIVIANO Tels: 54649 - 53132 - 55769 - 51155 - 51161 - 59053 LUFTHANSA Tels: 20383 - 25780 - 50499 - 50609 - AEROPUERTO Tel. 59151 AEROLINEAS ARGENTINAS Tel. 50700 AVIANCA Tels. 43909 - 40883 AIR FRANCE Tel. 51740 LAN Tel. 25326 - 57750 KLM Tel. 42965 SWISSAIR Tel. 28928 PANAM: Tel. 54117 - 41863 BOA Tel. 28387 VARIG Tel. 21459 ECUATORIANA Tel. 54472.- IBERIA Tels. 20270 - 24378 - ALITALIA Tel. 21494 B.O.A.C. Tel. 55541 CANADIAN PACIFIC Tel. 55341 SOUTH AFRICAN AIRLINES Tel. 55541 BRITISH CALEDONIAN Tel. 55541 TAM Tel. 25562 AEROPUERTO 59125, 59126 - 21165 AEROPUERTO Tel. 59303 CARGA Tels. 59555 - 59012 LAM Chile Tel. 25326 - 57750.

FERROCARRILES

ESTACION CENTRAL Tels. 52510 - 53510 ESTACION GUAQUI Tel. 988.

Bolivia- Perú definen hoy sudamericano de básquet

En partido que ha despertado inusitado interés en la afición local a las 20.30 horas de hoy Bolivia y Perú definirán el título del primer torneo internacional de básquetbol a nivel de cadetes policías.

Ambos equipos fueron los más regulares en la competencia que concluye hoy y en la que también tercia la representación del Paraguay que fue la más débil de la misma.

En la primera rueda el representativo nacional superó a su rival de esta noche en partido de acciones intensas donde los cadetes locales tuvieron que esmerar sus fuerzas para lograr los puntos en disputa.

Bolivia, para adjudicarse el título subcontinental de esta especialidad, deberá ganar por un amplio margen ya que los peruanos tienen un mejor promedio en tiros a favor y contra.

El cotejo sin duda alguna será vibrante de comienzo a fin. Pasado el mismo se adjudicarán las respectivas medallas que serán entregadas por el Comité Organizador de los Primeros Juegos Deportivos Policiales Sudamericanos, Comité que está presidido por el Cnl. Roberto Quintanilla.

GANO BOLIVIA

Ayer, en jornada matinal el equipo policial boliviano superó sin mayores trámites a su similar del Paraguay por el marcador final de 77 a 47. Se esperaba el triunfo más amplio del equipo dueño de casa pero los paraguayos opusieron tenaz resistencia cumpliendo el mejor de sus partidos en este certamen que hoy finaliza.

EQUIPO NACIONAL.- Este es el representative de la Policia Boliviana que esta noche enfrentará a Perú definiendo el titulo del evento continental.

EXHIBICION.- Ayer a mediodia, en el paseo del Prado se efectuó la demostración acrobática de la Policia Boliviana En la foto una vista de una de las muchas pruebas que fueron presenciadas por numeroso público.

Boliviano líder en un torneo

Caracas, Jun. 20 (AFP).- El Mayor boliviano Rodolfo Angulo pasó a comandar esta madrugada aquí el tercer campeonato ecuestre militar latinoamericano al realizar un recorrido con cuatro faltas en 47 segundos.

La prueba, denominada "Confraternidad del Ejército Venezolano", correspondió a la jornada inaugural del evento, que concluirá el próximo martes.

Angulo se impuso montando a "Baupres", y fue seguido por el teniente primero argentino Edgardo Amieva, montado en "Calsure", con un tiempo de 50 segundos y cuatro faltas.

En tercer lugar se ubicó el mayor ecuatoriano Hernán Clavijo, con 54 segundos y 4 faltas, cuarto el capitán venezolano Luis Ernesto Diaz, con 57 segundos y cuatro faltas, y quinto el mayor chileno Ricardo Izurieta, con 53 segundos y cinco faltas.

Además de los países mencionados, participan Colombia, Perú y Uruguay.

Barcelona renovó contrato a Sotil

BARCELONA, JUN 20 (AFP).- Cargado de mala conciencia, el club de fútbol Barcelona renovó por un año su contrato al peruano Hugo Sotil arruinado física y moralmente después del año de inactividad al que lo sometió el club.

El "cholo" Sotil, que hace tres años llegó a hacer sombra al propio Johan Cruiff y fue ídolo de la afición barcelonesa, fue al finalizar la actual temporada puesto en libertad por el Barcelona pero no halló adquiridor ni siquiera entre los clubes de segunda división a los que fue ofrecido.

Torneo para equipos de universidades

SANTIAGO, JUN. 20 (AFP).- El trofeo futbolístico "Copa de Clubes Universitarios de América", fue creado por dirigentes de Chile, Ecuador, y Perú, se informó aquí.

El acuerdo fue entregado al Presidente de la Confederación Sudamericana de Fútbol, el peruano Teófilo Salinas, quien le dio su patrocino y se comprometió a proporcionar la reglamentación del evento, muy similar al que rige la Copa Libertadores de América, según las fuentes informantes.

Participarán en la "Copa de Clubes Universitarios de América," los cuadros profesionales que lleven nombres de universitarios o estén ligados a ellas.

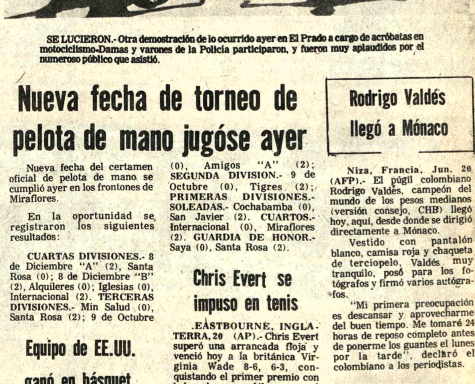

SE LUCIERON.- Otra demostración de lo ocurrido ayer en El Prado a cargo de acróbatas en motocicletas-Damas y varones de la Policía Boliviana, y fueron muy aplaudidos por el numeroso público que asistió.

Nueva fecha de torneo de pelota de mano jugóse ayer

Nueva fecha del certamen oficial de pelota de mano se cumplió ayer en los frontones de Miraflores.

En la oportunidad se registraron los siguientes resultados:

CUARTAS DIVISIONES.- 8 de Diciembre "A" (2), Santa Rosa (0); 8 de Diciembre "B" (2), Alquileres (0); Iglesias (0), Internacional (2). **TERCERAS DIVISIONES.-** Min Salud (0), Santa Rosa (2); 9 de Octubre (0), Amigos "A" (2); **SEGUNDA DIVISION.-** 9 de Octubre (0), Tigres (2); **PRIMERAS DIVISIONES.- SOLEADAS.-** Cochabamba (0), San Javier (2). **CUARTOS.-** Internacional (0), Miraflores (2). **GUARDIA DE HONOR.-** Saya (0), Santa Rosa (2).

Equipo de EE.UU. ganó en básquet

MEXICO, JUN. 20 (AFP).- La selección mexicana de básquetbol olímpico perdió anoche por 92/68 ante un combinado profesional de la National Basketball Association de Estados Unidos.

Un día antes el cuadro mexicano, que se prepara para el torneo preolímpico de calificación de Hamilton Canadá) había caído ante un combinado de la American Basketball Association por 106/98

Chris Evert se impuso en tenis

EASTBOURNE, INGLATERRA, 20 (AFP).- Chris Evert superó una arrancada floja y venció hoy a la británica Virginia Wade 8-6, 6-3, consiguiendo el primer premio con bolsa de 16.000 dólares en el torneo de tenis sobre césped Eastbourne Colgate.

El partido se jugó con fuertes vientos.

La norteamericana Evert, favorita en la preclasificación de este torneo que sirve de preparación final antes de comenzar esta semana en Wimbledon, donde también es favorita, perdió sus primeros cuatro saques e iba detrás 5-2 antes de recuperarse y dominar a su rival.

Rodrigo Valdés llegó a Mónaco

Niza, Francia, Jun. 20 (AFP).- El púgil colombiano Rodrigo Valdés, campeón del mundo de los pesos medianos (versión consejo, CHB) llegó hoy, aquí, desde donde se dirigió directamente a Mónaco.

Vestido con pantalón blanco, camisa roja y chaqueta de terciopelo, Valdés muy tranquilo, posó para los fotógrafos y firmó varios autógrafos.

"Mi primera preocupación es descansar y aprovecharme del buen tiempo. Me tomaré 24 horas de reposo completo antes de ponerme los guantes el lunes y el martes", declaró el colombiano a los periodistas.

Cornejo y Muñoz ganaron en tenis

Berlín, Jun. 20 (AFP).- El tenista chileno Patricio Cornejo y el español Manuel Muñoz ganaron los campeonatos internacionales de Berlín Occidental, dobles masculinos, al vencer hoy en la final a los alemanes de la República Federal Fassbender y Pohmann por 7/5 y 6/1.

MATE MATICAS
NEURO VIMIN
INTI
NEUROTONICO
Y RECONSTITUYENTE
BIOLOGICO

PRESENCIA
Deportes
La Paz, Bolivia, lunes 21 de junio de 1976

este bebé usa
MENE-DENT
Para la dentición del bebé

Clasificación General

Clasificación	Pilotos	Coche N°	Tiempo Empleado	Promedio Kms./Hra.
1°	René Rocha	7	11h.01'34" 8/10	58.950
2°	Eduardo Zamora	3	11h.20'53" 9/10	57.277
3°	Franklin Salas	16	11h.28'22" 9/10	56.605
4°	Rolando Bass-Werner	4	11h.37'04" 1/10	55.948
5°	Leonello Tamarri	26	11h.39'40" 7/10	55.740
6°	Rolando Chiappe	19	11h.41'00" 4/10	55.634
7°	Hugo Alvarado	5	12h.06'38" 6/10	53.671
8°	Dante Muñoz	18	12h.29'51" 2/10	52.010
9°	"Yunguenito"	15	12h.35'36" 2/10	51.614
10°	Mario Chacón	13	13h.1C'06" 1/10	48.866
11°	Marco Antonio Burgoa	6	13h.20'39" 1/10	48.710
12°	Freddy Burgoa	24	13h.35'21" 5/10	47.832

Cuarta Etapa: Caranavi - La Paz

Clasificación	Pilotos	Coche N°	Tiempo Empleado	Promedio Kms./Hra.
1°	René Rocha	7	2h.42'25" 0/10	61.324
2°	Eduardo Zamora	3	2h.47'04" 6/10	59.613
3°	Rolando Chiappe	19	2h.53'25" 0/10	57.385
4°	Marco Antonio Burgoa	6	2h.53'43" 8/10	57.330
5°	Franklin Salas	16	2h.54'24" 6/10	57.107
6°	Leonello Tamarri	26	2h.59'58" 1/10	55.343
7°	Rolando Bass-Werner	4	3h.00'08" 4/10	55.290
8°	Hugo Alvarado	5	3h.17'15" 1/10	50.493
9°	Freddy Burgoa	24	3h.19'19" 6/10	49.968
10°	Dante Muñoz	18	3h.23'04" 0/10	49.048
11°	Mario Chacón	13	3h.28'31" 3/10	47.765
12°	"Yunguenito"	15	3h.53'16" 2/10	42.697

Abandonó por fallas mecánicas el corredor Jorge Abdala del coche N°. 11.

ACROBACIA.- Una de las pruebas motociclísticas acrobáticas que realizaron ayer los miembros de la Guardia Nacional de Seguridad Pública. En la foto un número mixto, de damas y caballeros

Boca está puntero en el certamen argentino

River empató con R. Central 2-2

BUENOS AIRES, 20 (AP).- Boca Juniors quedó hoy como único puntero del campeonato metropolitano de fútbol al vencer a Newell's Old Boys por 1-0.

La segunda fecha de las finales del metropolitano, en las cuales participan doce equipos, transcurrió con resultados que no fueron sorpresa.

El triunfo de Boca, a pesar de lo ajustado, fue merecido.

River Plate, por su lado, empató con Rosario Central 2-2, en tanto Gimnasia venció anoche 4-3 a Independiente.

RESULTADOS:

River 2 R. Central 2; Boca 1, Newell's Old Boys 0; Colón 1 Unión 1; San Lorenzo 1, Quilmes 1; Estudiantes 1, Huracán 1; Temperley 4 Argentinos Juniors 0; All Boys 1 Vélez 3; Chacarita 1 Racing 0; San Telmo 1 Atlanta 2; F.C. Oeste 0 Banfield 0;

Boca tiene 4 puntos, seguido con 3 por Rosario Central y Huracán. Luego se ubican con dos Estudiantes, San Lorenzo, Unión, Quilmes, River Plate y Gimnasia.

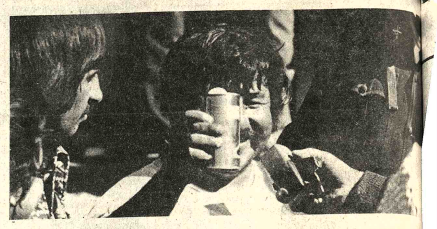

SE REFRESCA EL GANADOR.- Tras su arribo a la meta, René Rocha se refresca después del agotador esfuerzo en la Vuelta a los Yungas. Fue un vencedor de punta a punta.

Chile se impuso en tiro, ayer

Chile se adjudicó ayer medallas de tiro en la competencia de tiro dentro los Primeros Juegos Policiales Sudamericanos. Los chilenos ganaron en las pruebas individuales y por equipos.

La fecha cumplida ayer fue la última de esta competencia internacional y consistió en fuego rápido sobre siluetas.

POSICIONES FINALES

Las posiciones finales logradas ayer, fueron las siguientes:

POR EQUIPOS.- Primer puesto CHILE con 2.110.- puntos; Segundo puesto PERU, con 2.065.- puntos; Tercer puesto BOLIVIA con 1.897.- puntos. INDIVIDUALES.- Primer puesto Cdte. Sergio Gajardo, Chile 552 puntos; Segundo puesto Cdte. Manuel Silva Perú 526 puntos y Tercer puesto Cdte. Enrique Delaveu Chile 522 puntos.

Guabirá venció a Bata de Cochabamba por dos-cero

SANTA CRUZ, 20 (ESPECIAL).- Guabirá se impuso a Bata de Cochabamba 2-0, en partido disputado en el estadio "Willy Bendek" y que corresponde al torneo denominado "Integrado".

En el cotejo de primera hora, Blooming y Real Santa Cruz igualaron a dos goles por bando.

ORURO, 20 (ESPECIAL).- San José logró una ajustada victoria sobre Litoral por 3-0 y los goles fueron conseguidos por Sánchez, Maldonado y Angulo.

El elenco "tricolor", no pudo hacer nada por evitar el contraste.

El plantel "santo" sigue recuperándose de sus anteriores confrontaciones, estructuró la victoria en base a su mejor juego en el medio campo.

Sin embargo la hinchada que sigue a este club aún no ha podido salir completamente satisfecha con su producción.

En el cotejo inicial, Deportivo Ittos y 31 de Octubre igualaron a un gol por bando. Pablo Soliz 20' del primer tiempo y Victorio Maldonado 17' de la etapa complementaria, fueron los autores de los goles.

Posiciones en primera "B"

EQUIPOS	Pj.	PG.	PE.	Pp.	Gc.	Pts.-
Litoral	8	7	1	0	22 - 5	15
Primero de Mayo	8	6	1	1	27 - 11	13
U. Maestranza	8	4	2	2	13 - 12	10
Universitario	8	4	2	2	10 - 12	9
Porvenir	8	4	1	3	14 - 13	9
America	8	3	2	3	10 - 8	8
Mariscal Braun	8	2	1	5	14 - 15	5
L.Alas	8	1	3	4	9 - 13	5
Lanza	8	1	1	6	8 - 25	3
A. Alianza	8	0	2	6	5 - 22	2

Litoral quitó invicto a Mayo y es puntero

Litoral quitó el invicto a Primero de Mayo y se ubicó líder del torneo profesional de la Primera "B". La jornada de esta división se completó con otros cotejos disputados en los estadios de Tembladerani y Lastra.

En partido de trámite intenso, Litoral se alzó con una ajustada victoria de 2 - 1 sobre Primero de Mayo. Con este triunfo el elenco "tricolor", logró situarse en el tope de la tabla quitando el invicto al plantel del Volante.

Primero de Mayo presentó a: H. Flores, Zenteno, Arifez, Castaños, Balmaceda, Osorio, Cárdenas, Paredes, Lanza, Delgado, y Candia, Alternaron Bejar Alvarez y César Goyburú.

Litoral jugó con: Pradel, García, Mercado, Portocarrero, Rivera, Camacho, Zalles, Retamozo, Ortiz, Vargas, y Germán Flores. Alterno: Patzi.

GOLES: Germán Flores a los 22' del primer tiempo. Flores nuevamente a los 11' y Bejar a los 29' de la etapa complementaria.

En el segundo cotejo jugado en el "Lastra", Universitario e Independiente Alas igualaron a cero goles.

En el estadio de Tembladerani, Porvenir derrotó a Deportivo Lanza por 3 - 1. Aguado, Gutiérrez, y Loza, anotaron para el elenco "vencedor". Llanque descontó a los 7' del primer tiempo.

En reunión del Comité de la Primera "B", se aprobará esta noche el fixture oficial de la competencia oficial.

Venezuela a los Juegos de Montreal

CARACAS, JUN. 20 (AFP).- Venezuela llevará a los Juegos Olímpicos que se celebrarán el próximo mes en Montreal, Canadá, un exceso de nueve atletas, opinaron hoy aquí los observadores.

Este país estará representado por treinta competidores, diez en boxeo, once en natación, seis en ciclismo, dos judokas y uno en atletismo.

Esto significa que Venezuela concurrirá a las Olimpiadas de Montreal

En los Juegos de Roma (1960), participó con treinta y seis atletas, mientras que en el evento realizado en Tokio (1964) asistieron catorce competidores.

Los especialistas consideran que en la selección de nadadores se sobrepasó en siete, y que sólo deberían viajar María Hung (2.23-4 en 200 metros mariposa) Ramón Volcán (54S.4, en cien libres), Marianela Huen (1.06.2 en cien metros mariposa)

ZAMORA EN VILLA FÁTIMA.- El arribo del coche Jaguar de Eduardo Zamora a la meta de Villa Fátima logrando el segundo puesto en la clasificación general de la Vuelta a los Yungas. Buen desempeño del piloto chuquisaqueño.

elija su llanta !..

GARRA DE TIGRE TX para Taxi
155 x 13- 4 (560 x 13)
A78- 13 (600 x 13)
B78- 13 (650 x 13)
C78- 13 (670 x 13)
725x 13- 6 (700 x 13)

GARRA de TIGRE automóviles
775 x14-6 600 x15
825 x14-6 775 x15
F 78-15 815 x15
560 x15 845 x15 F 78x15 (670x15)

RADIALES alta velocidad
165SR 13 (600x 13)
175 SR 13 (650x 13)
185-70 HR13
Banda de Acero

TRANSPORTE LIVIANO
700 x 15 - 6 LA MULITA
700 x 15 - 8

TRANSPORTE MEDIANO
700x16 - 6
700x16 - 8
750 x 16 - 10
700 x 18 - 8
750 x 17 - 10
PATECABRA
FLEETWAY

TRANSPORTE PESADO
750 x 20- 12
825 x 20- 14
900 x 20- 14
1000 x 20- 16
1100 x 20- 16
SUPER FLEET MASTER
SELLO ROJO
LA MACHA

PARA FUERA DE CAMINO CONTRAKTOR
1000 x 20- 16
1100 x 20- 16

EQUIPO PESADO TRACTORES
FORTALEZA Tractor agrícola
CAÑERA Y CAÑERITA para chatas de caña
ROAD GRADER Motoniveladora

con UNIROYAL
más calidad!
más duración!
más seguridad!
...y participe en el millonario sorteo!
POR CADA LLANTA
EXIJA UN CUPON
PARA GANAR MILLONARIOS PREMIOS!
1er PREMIO
INTERMACO
LA PAZ: Avenida Montes 650 Tel. 55040 - 56040
ORURO: Pagador 1680 casilla 106 Tel. 50321
En el interior sucursales GRACE